

# A 6. kerületi bérházak homlokzati változásai



szerző

Luleczky Judit

konzulens

Fehér Krisztina

# Tartalom

Bevezetés .....	2
Kutatásmódszertan .....	5
Külső megjelenést befolyásoló változások kategóriái .....	7
Tetőket érintő változások .....	7
1.1 emeletráépítés .....	7
1.2 eredeti tetőidom .....	9
1.3 homlokzati képet befolyásoló tetőtérbeépítés, tetőfelépítmények .....	10
Nyílászárókat érintő változások .....	12
2.1 ablakok cseréje, felújítása .....	12
2.2 kaput érintő változások .....	14
2.3 portálokat érintő beavatkozások .....	16
Homlokzati képet jelentősen befolyásoló külső átalakítások .....	19
3.1 nyílások befalazása, nyitása, áthelyezése .....	19
3.2 homlokzat átalakítás .....	20
Egész homlokzat .....	23
4.1 zavaró homlokzati elemek .....	23
4.2 hűen megmaradt homlokzat .....	25
Konklúzió .....	27
Köszönetnyilvánítás .....	28
Források .....	29

# Bevezetés





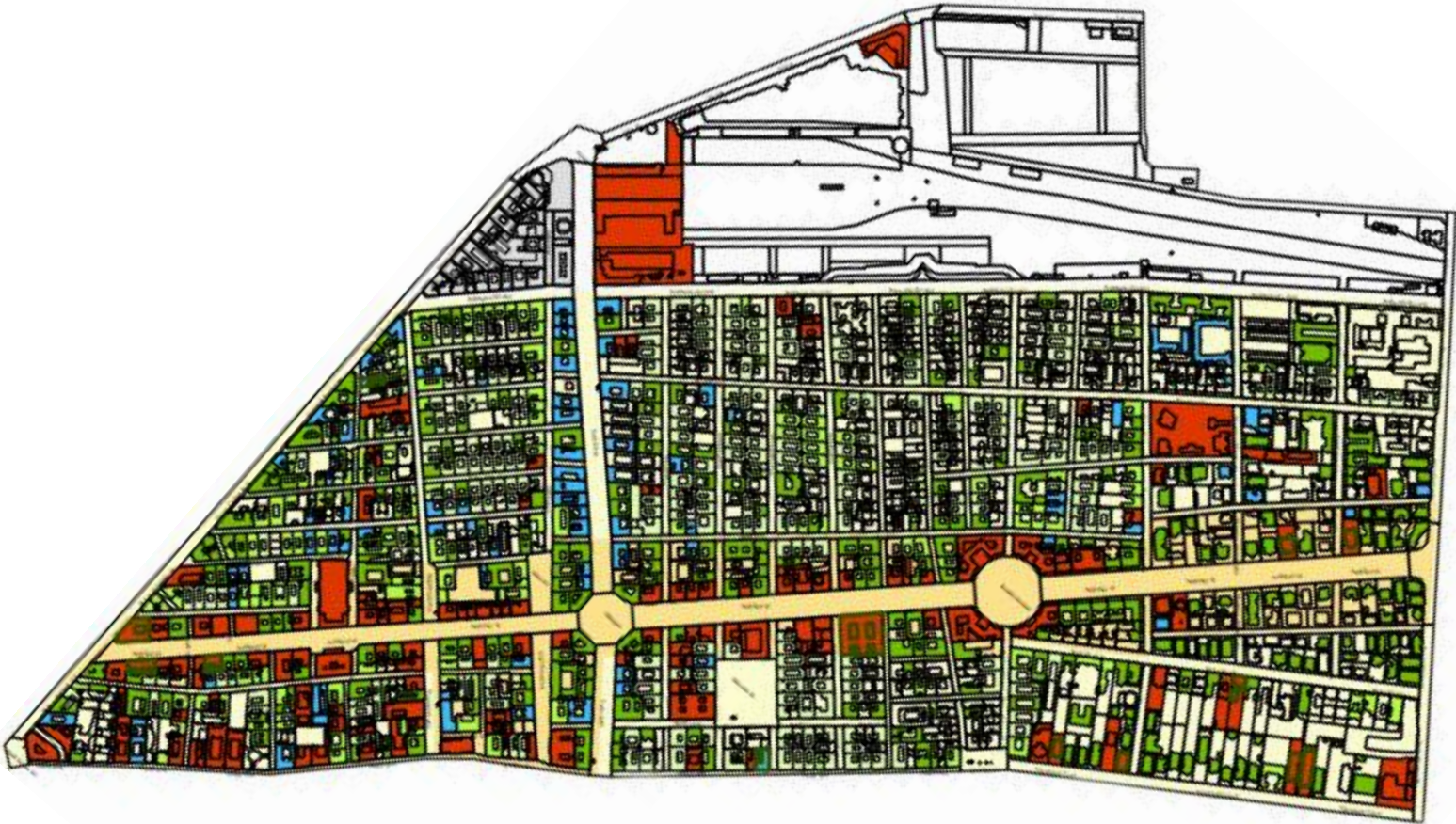



A 6. kerületi bérházakkal először 2018-ban foglalkoztam a Budapesti Műszaki és Gazdaságtudományi Egyetem Építészettörténeti és Műemléki tanszéke által oktatott Építészettörténet 5 tárgy keretein belül, ahol egy épület értékbecslési adatlapját kellett összeállítani. Az adatlap képeket és levéltári forrásokat egyaránt tartalmazott. A TDK munkám során az idáig elkészült 3 év hallgatói munkáit vettem alapul. Ezt az összesen 175 házat a 6. kerületi Polgármesteri Hivatal munkatársa és a projekt fő szervezője Szenczi Zsófia jelölte ki a tanszék számára, melyet aztán az egyetemi keretek között Gyetvainé Dr. Balogh Ágnes koordinált. Először az egyedileg védett épületek, majd a homlokzati védelmet élvező bérházak lettek feldolgozva. A szabályozásoknak köszönhetően sok ház szépen megmaradt, vagy helyreállításra került. Ennek ellenére több helyen is gondot okoz a karbantartás, mely nagy anyagi és műemlékvédelmi kérdés a mai napig. Az épületeket érintő változások nagyon sokfélék és sokszínűek lehetnek. Érdekesnek tartottam, hogy a házak külső megjelenését befolyásoló változásokkal behatóbban megismerkedjek, mert nagyon sokat meg lehet tudni belőle a különböző korok lenyomatairól és a fontos változásokról, melyek alakították a környéket. Célom volt ezzel a kerületi épületek arculatának és állagának a feltérképezése, illetve, hogy megtudjam, mennyire mutat egységes vagy éppen, hogy nagyon különböző, változó képet a folyamatos beavatkozások után. Kíváncsi voltam, hogy mennyire maradtak hűek az átalakításokkor az eredeti állapothoz, milyen szükségszerű vagy véltén szükségszerű átépítéseket végeztek azokon, mik a legjellemzőbben megváltoztatott elemek, és mik azok, amiket általában szívesen megtartottak az épületeken.

A legtöbb változás a homlokzatot és a tetőt érinti. A külső fal egyébként is nagyon romlandó, sokkal több hatás éri, mint az épület többi részét, ezért gyakrabban szorul felújításra. Szerencsére a védettségek miatt gondot fordítanak ezekre a renoválások során, ám sokszor itt is közbeszólnak az anyagi szempontok, melyek miatt egyszerűsödhet a kép, illetve gyakran inkább nem tartanak igényt a díszítésre a bérházak lakói. Munkám során szem előtt tartottam, hogy fontos információkkal gazdagodjak a területről, melyek alapján megítélhetem a változások okozta károkat és felfedezhetem a követendő példákat. Szerettem volna egy olyan adatbázist létrehozni, melyből általános képet kaphatok a kerületről, és amiből jól megállapíthatók a pozitív és negatív folyamatok.



1. tábla Örökségvédelmi lehatárolások

Forrás: 6. kerületi Főépítész Iroda

B. ÖRÖKSÉGVÉDELMI LEHATÁROLÁSOK - M=1:10.000	
<b>Országos védelem - más jogszabály alapján</b>	
	Műemlék
	Műemléki jelentőségű terület - világörökségi helyszín
	Műemléki jelentőségű terület - világörökségi helyszín védőövezete
<b>Budapest fővárosi helyi védelem - 37/2013. (V. 10.) Főv. Kgy. rendelet</b>	
	Fővárosi helyi védettségű épület, építmény
	Fővárosi helyi védettségű épületegyüttes
<b>Kerületi helyi védelem - 16/2011. (IV. 4.) Önk. rendelet</b>	
	Műemlékvédelmi javaslati lista alapján helyi egyedi védelem alá vont épületek, építmények
	Kerületi egyedi védelem alá vont épületek, építmények
	Kerületi utcaképi védelem alá vont épületek, építmények
	Kerületi védelem alatt is álló épület, építmény



## Budapest VI. kerület Terézváros

Átnézeti Térkép - 2019. februári állapot - földhivatali térkép alapján  
1:2000

0m 100m 200m 300m 400m 500m

erdőgazdálkodási E11 sz. n. 1385/001

 Kerületi Építészeti Értékvédelemi Program-  
érintett épületek 2019.**2. tábla** Vizsgált épületállomány

A rendelkezésre álló adatlapok alapján jelölve a térképen

Forrás: 6. kerületi Főépítészeti Iroda

# Kutatásmódszertan

A kutatásom alapjául az Építészettörténet 5 című tárgy során elkészült hallgatói munkákat vettem alapul. A 2016-tól 2018-ig terjedő időszakban 175 munka született. A tárgy során minden két-három fős csapat kapott egy épületet, melyről egy képekkel és forrásokkal alátámasztott értékvizsgálati adatlapot kellett összeállítaniuk. Az értékvizsgálati adatlap az épület történeti adatait, leírását, homlokzatának és belső udvarának elemzését, a nyílászárók állapotát és történeti értékkatasztort tartalmazott. Az így elemzett bérházak a mára már megszűnt kategóriájú egyedileg védett épületek és a homlokzati védettséget élvező házak közül kerültek ki. A kerületben egyébként is sok a szép, értékes bérház, ami valószínűleg annak köszönhető, hogy közülük nagyon sok valamilyen védettség alatt áll. Az örökségvédelmi lehatárolásokat megfigyelve észrevehető, hogy csaknem az összes kerületben található épület valamilyen védettséget élvez. Az Andrássy út menti házak jelentős része például műemlék státuszt kapott, de számos ingatlan, mely nem ennyire központi helyen található, kerületi védelemben részesült. (1. tábla)

A három év alatt összegyűlt adatbázis alapján először kigyűjtöttem az épületeket érintő összes változást, majd táblázatba foglaltam azokat. A táblázatot a TDK dolgozathoz csatolt Melléklet tartalmazza. Ezek után kiválogattam a változtatások közül azokat, amelyek a homlokzatok és az épületek megjelenését befolyásolták. A kigyűjtött változásokat csoportokba foglaltam, majd elemeztem őket. Az így kialakított kategóriák a következők lettek:

1. tetőket érintő változások, ezen belül pedig
  - 1.1 a teljes vagy részleges emeletráépítés;
  - 1.2 a homlokzati képet befolyásoló tetőtérbeépítés;
  - 1.3 és az eredeti tetőidom;
  
2. nyílászárókat érintő változások, melyek
  - 2.1 az ablakok cseréje, felújítása;
  - 2.2 kapuk cseréje, felújítása és védelme;
  - 2.3 a portálokat érintő beavatkozások;
  
3. homlokzati képet jelentősen befolyásoló külső átalakítások, mint
  - 3.1 nyílások befalazása, nyitása és áthelyezése;
  - 3.2 homlokzat átalakítás;

4. végül pedig a homlokzatot egészében vizsgáltam, mely során
  - 4.1 a homlokzaton általánosan megjelenő zavaró elemeket;
  - 4.2 és a hűen megmaradt homlokzatokat kerestem.

Meglepő, hogy az egyes csoportokba tartozó átalakítások mennyire különbözőek lehetnek, és mennyire más mértékben tudják befolyásolni az épület egészét és a homlokzatokat.

# Külső megjelenést befolyásoló változások kategóriái

## Tetőket érintő változások

### 1.1 emeletráépítés

A 6. kerületi bérházak esetében viszonylag gyakoriak az emeletráépítések. Az ilyen fajta bővítések lehetnek a teljes épületet érintő változások, illetve olyanok is, amelyek az épületet csak részlegesen érintik, esetleg több pontján egyidejűleg, de mégsem egész területen jelentkeznek. Az utóbbi esetben gyakran társulnak tetőtérbeépítéssel. Ezek főleg a régi mosókonyhákból átalakított lakások, vagy az emeletráépítés szerves részévé válnak, mint a Nagymező utca 43. és Lovag utca 2-4. (Melléklet, 26.sor) szám alatti háznál, ahol részleges emeletráépítés történt, illetve ennek folytatásaként mosókonyhákból átalakított lakások létesültek a tetőtérben.

A ráépítések súlyosan megváltoztatják az eredeti épület arculatát, kívül is és belül is. Ez lehet az épülettel harmonizáló változás is, ha gondot fordítanak a ház eredeti képére és értékeire. Ebben az esetben ezt pozitív változásnak nevezném, hiszen plusz lakásokat és jobb kihasználtságot eredményez, a városkép jelentős átalakítása nélkül. Akadnak azonban olyan példák is, amikor a ráépítés egyáltalán nem veszi figyelembe a meglévő épület sajátosságait, sőt rongálja is a képet a beavatkozásokkal, műszaki munkálatokkal és ezek nyomait nem tünteti el. Az ilyen változtatások súlyos károkat okoznak nem csupán az épületek egységét tekintve, de Budapest és a 6. kerület városképében is.



Nagymező utca 43. és Lovag utca 2-4.  
(Melléklet, 26.sor)

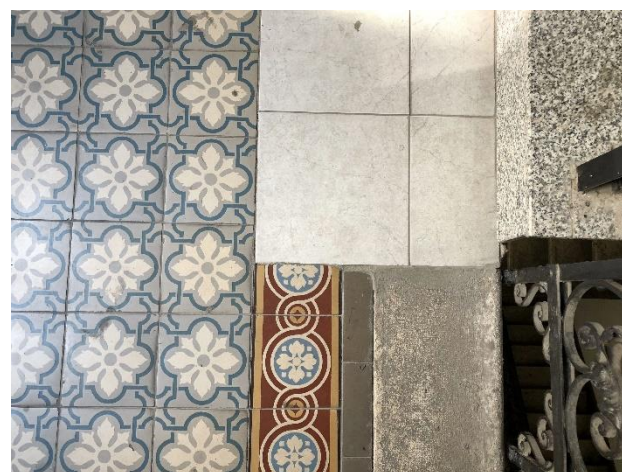

Zichy Jenő út 6. (Melléklet, 140.sor)  
anyagváltások



Ilyenkor gyakran teljesen megváltozik a tetőidom, az új lépcsőházi szerkezetek más jellegűek és anyagúak, és ezzel a beavatkozással az eredeti értékeket az esetek nagy részében károsítják. Így történt ez a Zichy Jenő út 6. (Melléklet, 140.sor) számú háznál is, ahol az utca felőli részleges beépítés kívülről is látható módon történt, és a lépcsőház hirtelen teljesen megváltozik az új emelet előtt.

Az emeletráépítés van, hogy csak a belső homlokzatról érzékelhető, hiszen nem a teljes épületet érinti. Ilyenkor szinte semmit nem lehet érzékelni az utcáról a végbement változásokból, csakúgy, mint a Nagymező utca 4. (Melléklet, 20.sor) szám alatti ház esetében, ahol csak az udvar felől történt a beépítés



Nagymező utca 4. (Melléklet, 20.sor)

# Tetőket érintő változások

## 1.2 eredeti tetőidom

Szerencsére szép számmal maradtak fenn olyan házak is, ahol megmaradt az eredeti tetőidom. Ezek közül egyre több esik át a szükséges állagvédelmi felújításokon, de megtartva az eredeti szerkezet jellegzetességeit. Ezáltal a beavatkozás egyszerre biztosít rendezett külsőt, biztonságos vázszerkezetet és korszerű megoldásokat a fedésben. Egyre kevesebb az olyan tetőidom, amelyik omladozik, veszélyessé válik, bár akadnak példák rosszabb állapotban lévő fedésekre, mint a Nagymező utca 10 (Melléklet, 52.sor) szám alatti házban, ahol időszerűvé válna a felújítás, illetve a füstelvezetés is problémás.

A felújítások mindenképpen szükségesek ezekben az esetekben, hiszen sokszor több mint 100 éves házakról beszélünk, amelyeket karban kell tartani. Ezek a beavatkozások azonban csak alig észrevehetőek, például a cserép színében térnek el az eredetitől, hatásuk pedig pozitív az épület egészére nézve. Szép példája ennek az Andrassy út 35. (Melléklet, 20.sor) szám alatti épület, hiszen a tetőidomot teljes egészében megtartották, de korszerű felújításon esett át.

A tetőtérben sokszor mosókonyhát hoztak létre, ezeket gyakran az előző részben említettek szerint hasznosították. Ha nem történt emeletráépítés az ilyen tetőtérbeépítések az utcai homlokzat felől alig észrevehetőek, ezzel egy nagyon jó és szerencsés módját választva a terjeszkedésnek. A Teréz körút 22-ben (Melléklet, 57.sor) például egy műteremlakást alakítottak ki, mely jól kihasználja az épület adottságait.



Nagymező utca 10. (Melléklet, 52.sor)



Andrassy út 35. (Melléklet, 20.sor)

# Tetőket érintő változások

## 1.3 homlokzati képet befolyásoló tetőtérbeépítés, tetőfelépítmények

A tetőtérbeépítés az egyik leggyakoribb formája a hasznos alapterületek növelésének. Ezek nem járnak az összkép teljes megváltoztatásával, ám gyakran szükség van bevilágítókra, felépítményekre a lakhatáshoz szükséges feltételek megteremtéséhez. Ilyen esetekben sokszor találkozunk kutyaóél-szerű felépítményekkel, melyekben függőlegesen elhelyezhetők az ablakok, illetve a hasznos alapterületet is növelik.

Vannak olyan példák is, amikor tetőteraszokat hoznak létre a beépítés részeként, ezzel jelentősen beleavatkozva a ház eredeti képébe. Ez történt a Bajcsy köz 1. és az Ó utca 1/b (Melléklet, 120.sor) számú sarkon álló háznál is, ahol a tetőbeépítés részeként két teraszt is létrehozta.

Szerencsések azok az esetek, amikor nem kell egy új lépcsőházi részt létrehozni, mert például csak részleges a beépítés. Ilyenkor sokszor használható erre a célra a cselédlépcső, hiszen régen a tetőtérben kialakított helyiségeket a személyzet használta, így számukra biztosítani kellett az eléréshez szükséges útvonalakat. Ezt használták ki a Révay utca 18. (Melléklet, 41.sor) számú épület átalakításakor is, ahol a cselédlépcső mellett két új lakást alakítottak ki.

Ott azonban, ahol a már meglévő lépcsők nem tudják kiszolgálni az új tereket, az emeletráépítésnél a szükséges beavatkozásokat nagy mértékben módosítják a közlekedők eredeti rendszerét. Sajnos ilyen példát találunk a Nagymező utca 29-Zichy Jenő utca 33. (Melléklet, 23.sor) szám alatti háznál. Az itt tapasztalt károkra máshol is több példát találhatunk. A házban engedély nélküli tetőtérbeépítés történt, mely olyan jelentősen károsította a tető szerkezetét, hogy a lakók is érzékelik annak mozgását.

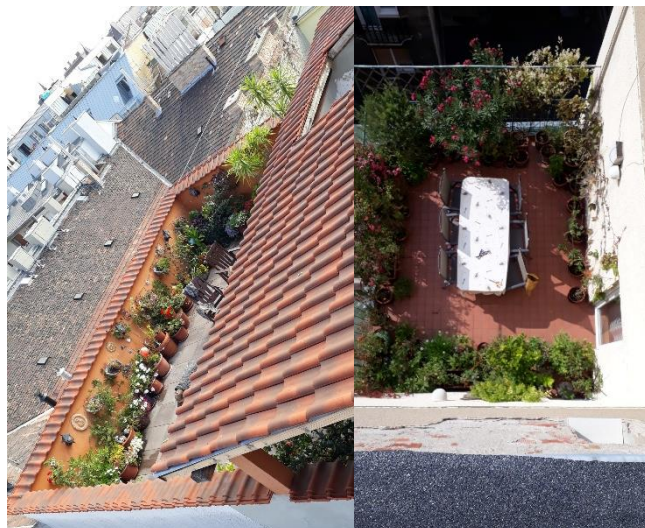

Bajcsy köz 1. és az Ó utca 1/b  
(Melléklet, 120.sor)



Nagymező utca 29-Zichy Jenő utca 33.  
(Melléklet, 23.sor)





### 3. tábla Tetőket érintő változások

A rendelkezésre álló adatlapok alapján jelölve a térképen

Forrás: 6. kerületi Főépítészeti Iroda



# Nyílászárókat érintő változások

## 2.1 ablakok cseréje, felújítása

A homlokzati nyílászárók, elsősorban az ablakok cseréje a leggyakoribb változtatás a bérházakon. Ez nem meglepő, hiszen szinte mindenhol felmerül az igény, hogy az elavult nyílászárókat újabbra, korszerűbbre cseréljék. Ez a légzárás, párazárás, hőszigetelés szempontjából ésszerű döntés, a korszerű üvegyártás eredményeként pedig javult a vizuális átlátás minősége.

Nem mindegy viszont, hogy a változtatás milyen módon történik. A vizsgált épületeknél az eredeti nyílászárók szinte mindig fából készült kapcsolt-gerébtokos ablakok voltak. Ezeknek felújítását és hő-és páratechnikai mutatóinak javítását célszerű úgy megoldani, hogy a belső szárnyat látjuk el hőszigetelő üvegezéssel, a külső szárnyat pedig eredeti formájában meg hagyjuk. Az épület homlokzati összképe így károsul a legkevésbé. Természetesen erre van a legkevesebb példa, de akadnak szerencsére ilyen megoldások is, például a Hajós utca 29.-Dessewffy utca 19. (Melléklet, 12.sor) számú háznál is megfigyelhetjük az eredeti ablakkereteket.

Jó megoldás még az eredetihez hasonló nyílászárók beépítése, főleg akkor, ha ez a beavatkozás az egész épület homlokzatát érinti, mert így megtartható az egységes kép. A Podmaniczky utca 9. (Melléklet, 40.sor) szám alatti házban a 60-as években az összes ablakot egyszerre cserélték ki.

Ez azonban gyakran nem így történt. Előfordulnak olyan esetek, ahol fa nyílászárók lettek beszerelve, vagy az eredetiek kerültek felújításra, de nem minden ablaknál azonos módon, például sokszor eltérő színű festést



Hajós utca 29.-Dessewffy utca 19.  
(Melléklet, 12.sor)



Podmaniczky utca 9. (Melléklet, 40.sor)



Székely Mihály utca 11.-Paulay Ede utca  
29. (Melléklet, 47.sor)

kaptak, ahogy a Székely Mihály utca 11.-Paulay Ede utca 29. (Melléklet, 47.sor) szám alatti épületnél történt. Ez rendezetlen külsőt ad az ingatlannak.

A legrosszabb, de nyilván legolcsóbb megoldás az ablakok műanyagra való cseréje. Ezek idegenül hatnak a homlokzatokon és teljesen felborítják a rendezett összképet, mivel a műanyag nyílászárók vastagabb tokkal rendelkeznek, mint az eredeti, kapcsoltgerébtokos ablakok. Erre számos példát lehetne említeni. A Nagymező utca 26. (Melléklet, 25.sor) szám alatti bérház esetében mára már csak néhány eredeti nyílászáró maradt, a többit műanyagra cserélték.



Nagymező utca 26. (Melléklet, 25.sor)

# Nyílászárókat érintő változások

## 2.2 kaput érintő változások

A kapu mindig is impozáns része volt a belvárosi épületeknek. Nagy figyelmet és gondot fordítottak rá a ház megépültekor, mindig szépen díszített és minőségi alapanyagból készült szerkezeteket használtak. Sok 6. kerületi bérházon a mai napig az eredeti kapu látható. Ezek sokszor elhanyagoltak, lepusztultak, és csak kevés helyen láthatók rendbe tett állapotban. A kilincs számos helyről hiányzik, és több módon is megrongálódtak az ajtólapok. Ennek példája látható a Nagymező utca 64. (Melléklet, 28.sor) számú ház kapujánál is, mely többször igénytelen módon lett felújítva, illetve a felfeszítésektől súlyosan megrongálódott.

A kapukat több helyen kicserélték, aminek ezek az állapotok, illetve a használatból adódó eltérő igények lehettek az okai. A cserélt kapuk között találunk olyat, amelyik az eredeti mintájára készült, vagy legalább tiszteletben tartja az épület jellegzetességeit, hangulatát, és ahhoz próbál igazodni, például úgy, hogy fából, vagy az eredeti kapu anyagát megtartva készült el. A Lázár utca 3. (Melléklet, 17.sor) szám alatti ház kapu cseréjének esetében figyelemmel voltak az eredeti szerkezet és az épület sajátosságaira, ezért kovácsoltvas díszítéssel és katedrál üveggel látták el.

A cserélt nyílászárók másik csoportjánál ezeket a szempontokat egyáltalán nem vették figyelembe. Az új szerkezet gyakran teljesen más anyagból készült, és stílusában sem illik az épülethez, ahogyan a Király utca 18. (Melléklet, 14.) szám alatti ház új ipari jellegűre cserélt kapuja sem.

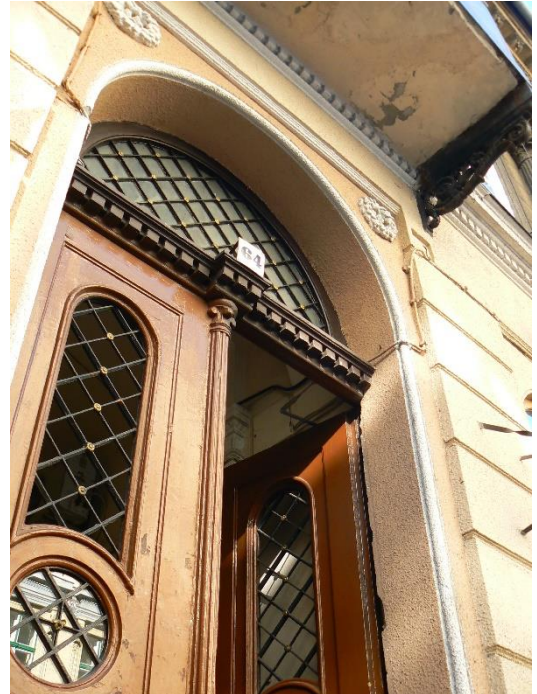

Nagymező utca 64. (Melléklet, 28.sor)



Király utca 48. (Melléklet, 15.sor)



Érdemes még megemlíteni a kapuk védelmére szánt eszközöket is. Volt, hogy kovácsoltvas rácsozással védték vagy díszítették az üvegezést vagy a kapu egészét. Ilyen esetekben többnyire igyekeztek tisztelettel nyúlni az ajtóhoz, és szerencsére találhatunk eredeti, de felújított példákat is. Gyakori viszont a kapukon az utólag készített rács is, mely már egyértelműen nem díszítési, hanem védelmi szándékkal került fel az ajtókra.



Király utca 18. (Melléklet, 14.)



# Nyílászárókat érintő változások

## 2.3 portálokat érintő beavatkozások

A portálok a bérházak gyakori homlokzatalakító tényezői, hiszen legtöbbször már a tervezéskor is üzleteknek szánták a földszinti helyiségeket. Azokban az esetekben, amikor a földszinten eredetileg lakások vagy más funkciójú helyiségek voltak, sok esetben átalakították ezeket. A Hajós utca 19. (Melléklet, 9.sor) számú ház alsó szintjén például eredetileg raktárak voltak, csak később adták bérbe őket kereskedőknek.

Ebből kifolyólag a portálok a leginkább változtatott elemek az ablakok után, ám azoktól sokkal meghatározóbbnak számítanak. Ennek lehet az az oka, hogy sokkal több kapcsolatunk van a portálokkal, mert a földszinten vannak, jobban lázható helyen és nagyobb felületet foglalnak el az épületből, mint az ablakok. A helyiségek tulajdonosai, bérlői gyakran cserélődtek, és igényeiknek megfelelően megváltoztatták saját üzletük portálnyílásait és a helyiségeket. Ezek legtöbbször csupán a nyílászárók cseréjét jelentették, ami jó esetben vagy igazodott a többi portálhoz, vagy egységesen lettek kicserélve, ahogyan a Nagymező utca 68. (Melléklet, 29.sor) szám alatti épület portáljai is. Rosszabb esetben ezek a különböző anyagok és színek miatt rendezetlen képet mutatnak. Gyakran kerültek a portálokra oda nem illő árnyékolók, redőnyök is.

Nagyobb beavatkozás, ha nem csupán a nyílászárót cserélték ki, hanem a nyílás keretezését is megváltoztatták. Például átalakították a szemöldök kialakításukat (volt,

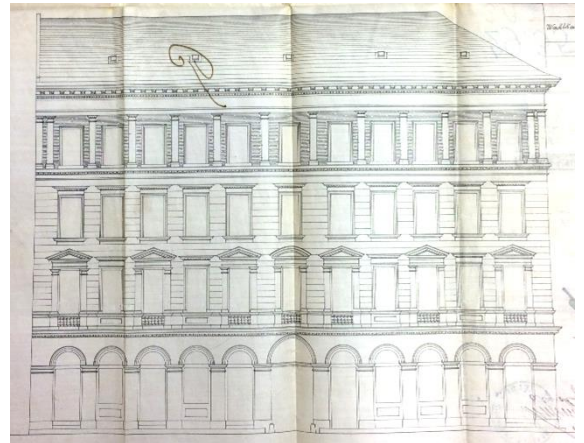

Király utca 52.-Nagymező utca 2.  
(Melléklet, 16.sor)

hogy az összeset, de van olyan homlokzat, amin csak pár portál záródása tér el), szélesítették vagy szűkítették a nyílást. A Király utca 52.- Nagymező utca 2. (Melléklet, 16.sor) szám alatti ház portáljainak szemöldöke eredetileg íves volt, mára azonban egyenes záródásúak. Néhány házon be is falaztak portálnyílásokat, ezekre az előző csoport elemzésében találhatunk példát.



Nagymező utca 68. (Melléklet, 29.sor)

## Budapest VI. kerület Terézváros

Átnézeti Térkép - 2019. februári állapot - földhivatali térkép alapján  
1:2000

0m 100m 200m 300m 400m 500m

arcsíki lapmérőszék, 897. ércs. n. 1950. ércs.

- Kerületi Építészeti Értékvédelemi Program-  
érintett épületek 2019.
- ablak cserék
- portálok
- kapuk
- ablakok és portálok
- ablakok és kapuk
- kapuk és portálok
- ablakok, kapuk, portálok

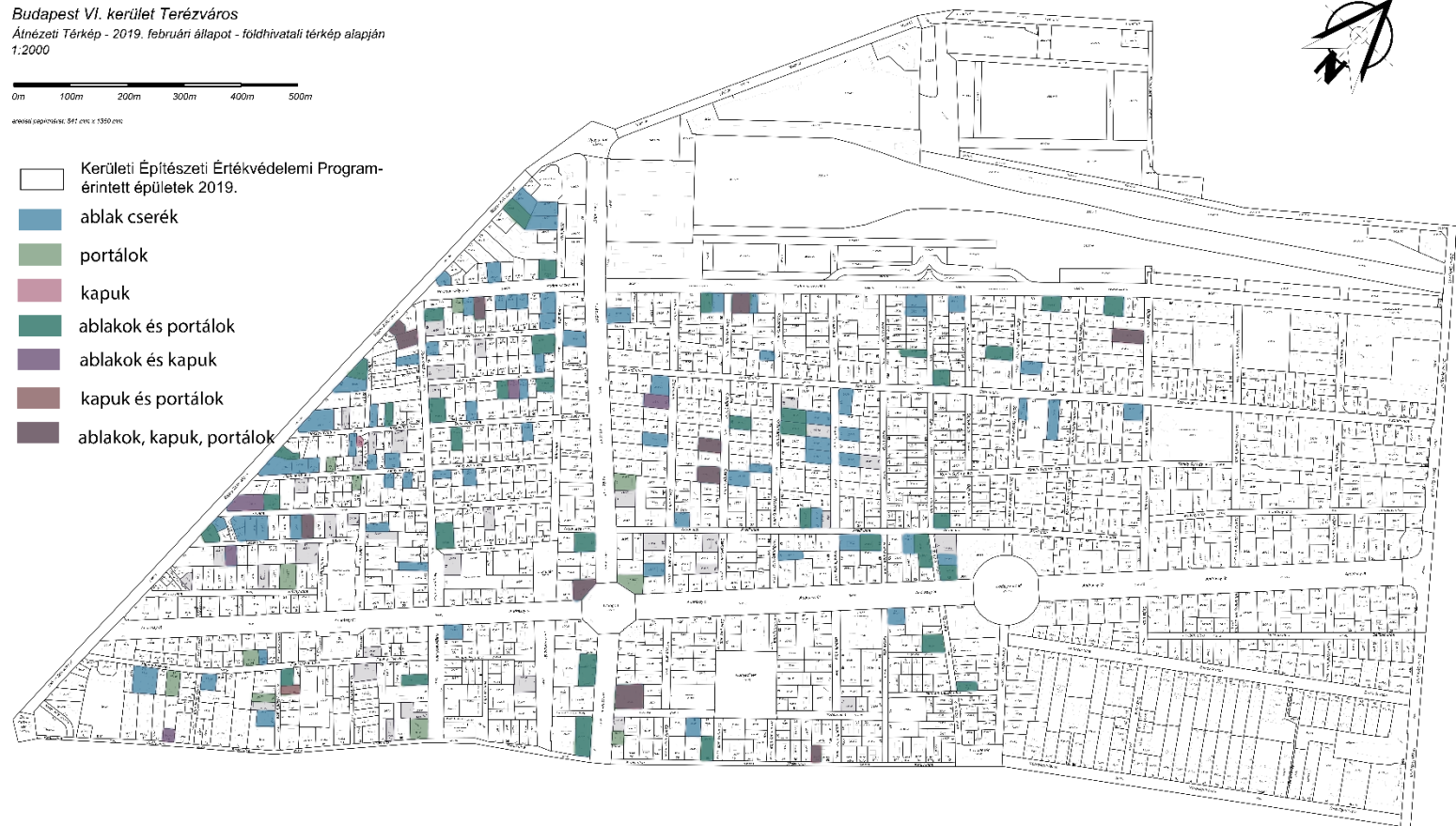

#### 4. tábla Nyílászárókat érintő változások

A rendelkezésre álló adatlapok alapján jelölve a térképen

Forrás: 6. kerületi Főépítészeti Iroda



# Homlokzati képet jelentősen befolyásoló külső átalakítások

## 3.1 nyílások befalazása, nyitása, áthelyezése

Néhány épület története során a homlokzatot jelentősen átépítették. Erre leggyakrabban akkor került sor, amikor a földszinten új funkció kapott helyet, és emiatt teljes átalakításra kellett, hogy átessen az épület érintett része. Ilyenkor a belső tér szinte teljesen megváltozott, a válaszfalak átkerültek máshová, újakat építettek, a régieket szükség esetén elbontották. Ez, bár nem minden esetben, de előfordul, hogy homlokzaton is meglátszódik. A Paulay Ede utca 41.-Vasváry Pál utca 13. (Melléklet, 36.sor) számú ház esetében a változás csak a belső homlokzaton érzékelhető, mert itt az udvarra néző ablakok közül kettőt ajtóvá alakítottak át. Az eseteknek a kisebbik részében történt csupán olyan mértékű átalakítás, mely az utcai vagy az udvari homlokzatok nyílásainak rendjét befolyásolta volna. Párszor a kapu került teljesen más helyre, mint a Révay utca 18. (Melléklet, 41.sor) számú háznál, ahol a homlokzati átalakítások során egy újabb bejáratot nyitottak az ingatlanon. Esetenként a földszinti üzletportálok helye is változott. Ilyenkor nem az összeset érintette a változás, hanem homlokzatonként 1-2 nyílást. A Liszt Ferenc tér 4. (Melléklet, 18.sor) számú ház egyik portálja például befalazásra került. Háborús károk miatt gyakran falaztak be ablakokat, főleg az épület sarkainál találhatóakat, ahogy a Király utca 52.-Nagymező utca 2. (Melléklet, 16.sor) számú épület esetében, ahol *„háborús károkra hivatkozva befalazták a Király utca felőli homlokzat szélsőjobboldali két ablakát, mind a három emelet magasságában”*. (részlet Kerekes Adria Flóra, Sipos Kornél, Vörös Gergely adatlapjáról)



Liszt Ferenc tér 4. (Melléklet, 18.sor)



Révay utca 18. (Melléklet, 41.sor)



Király utca 52.-Nagymező utca 2.  
(Melléklet, 16.sor)



# Homlokzati képet jelentősen befolyásoló külső átalakítások

## 3.2 homlokzat átalakítás

A homlokzatokat érintő átépítések, változtatások, bővítések már a korábbi csoportok elemzésénél is előkerültek, mert sok beavatkozás a homlokzatot befolyásoló módon történik. Ilyenek például a már említett emeletráépítések és a tetőtérbeépítések bevilágítói, teraszai.

Homlokzati változást eredményeztek több esetben a lakások, üzletek átalakításai, főleg, ha azok a földszintet érintették. Ilyenkor vagy az egész homlokzatot vagy annak alsó részét megváltoztatták, úgy, mint a Révay utca 18. (Melléklet, 41.sor) szám alatti házon, vagy a Király utca 48. (Melléklet, 15.sor) számú épület esetében, ahol a földszint átalakítására került sor, mely a homlokzat átépítésével járt.

A belső homlokzatokat érintő változásokat szinte mindig ilyen bővítések és átépítések miatt jöttek létre. Az udvari homlokzatokon egyébként is gyakoribbak a drasztikus beavatkozások, hiszen az a város képét nem befolyásolja olyan erőteljesen, mint az épület utcai homlokzata.

Az udvar felé gyakran bővítették az épületet például új szárnyal, üvegházzal, liftaknával, kiegészítő funkciókkal, raktárakkal, parkolókkal, vagy a mélygarázsba vezető lejárattal. A Király utca 18. (Melléklet, 14.sor) számú ház udvarában fedett garázsokat, irodai és személyzeti helyiségeket alakítottak ki a telek hosszában, később pedig gangokra, télikertekre lett szükség, melyek kialakítása nem lett esztétikus.



Király utca 48. (Melléklet, 15.sor)



Király utca 18. (Melléklet, 14.sor)



Nagymező utca 41.-Lovag utca 1.  
(Melléklet, 19.sor)

A homlokzati díszítések alakulását az egyik legfontosabb pontnak tartom a változások közül, hiszen ezek jól mutatják a társadalmi szemlélet módosulásait az épület élete során. Gyakran már eleve nem a terv szerint épültek meg ezek a homlokzatok. Volt, hogy kevésbé díszesen, de volt, hogy a tervnél dekoratívabb változat készült el.

Az esetek egy kisebb részében szándékosan építették át a homlokzatot, megváltoztatva a nyíláskeretezéseket, a díszítőelemeket, a párkányokat. Sokszor háborús károk miatt a sérült épületet már nem pont úgy állították helyre, ahogy eredetileg épült. Ez lehetett a pénzhiány miatt, vagy egyszerűen csak az ízlés változásának köszönhető. Szerencsére szép számmal akadtak olyan épületek is, amelyeknél igyekeztek az eredeti állapotot helyreállítani.

Szomorú az az eset, amikor az amortizáció miatt úgy döntöttek, hogy nem helyreállítják a díszítést, hanem inkább a meglévőket is eltüntetik, így csökkentve a helyreállítási költségeket. Az évek során jellemzően egyszerűsödtek a homlokzatok. A vakolatból képzett kvádereket sokszor már nem állították helyre, vagy a rongálódott részeket nem az eredeti anyagokkal egészítették ki. A Nagymező utca 41.-Lovag utca 1. (Melléklet, 19.sor) számú háznál is a kváderezést leváltották a síkra vakolt felületek. Ez gyakori még a lábazatok esetében is, ahol sokszor a kő vagy márvány burkolat helyett már csak simára vakolt felület látszik, esetleg a ház stílusától elütő festés, mint a Székely Mihály utca 11.-Paulay Ede utca 29.-ben (Melléklet, 47.sor), ahol oda nem illő bordó olajfestés került fel a lábazatra. Ennek ellenpéldája a Paulay Ede utca 17. és Káldy Gyula utca 7. (Melléklet, 35.sor) számú ház, ahol szépen felújították a szerkezetet. A lábazatokat az udvari homlokzatok esetében még kisebb százalékban őrizték meg eredeti, vagy az eredetihez hű állapotban.



Paulay Ede utca 17. és Káldy Gyula utca 7.  
(Melléklet, 35.sor)



Székely Mihály utca 11.-Paulay Ede utca 29.  
(Melléklet, 47.sor)

## Budapest VI. kerület Terézváros

Átnézeti Térkép - 2019. februári állapot - főhivatali térkép alapján  
1:2000

0m 100m 200m 300m 400m 500m

arcsíki lapozásnál: 847 cím, s. 1350 cím

- Kerületi Építészeti Értékvédelemi Program-  
érintett épületek 2019.
- homlokzati átalakítások
- nyílások nyitása, befalazása, áthelyezése
- homlokzati átalakítások és  
nyílások nyitása, befalazása,  
áthelyezése



### 5. tábla Homlokzati képet jelentősen befolyásoló külső átalakítások

A rendelkezésre álló adatlapok alapján jelölve a térképen

Forrás: 6. kerületi Főépítészeti Iroda



# Egész homlokzat

## 4.1 zavaró homlokzati elemek

A zavaró homlokzati elemek sorában nagyon sok dolgot említhetünk. Sajnos számos épületen megjelennek olyan elemek, amik zavaró jellege csupán egy kis odafigyeléssel, törődéssel teljes egészében elkerülhető lenne, és nem csúfítanak el a homlokzat megjelenését. Ebbe a kategóriába tartoznak például a vezetékek, amik sok esetben mindenfelől állnak ki az épületből, és szabadon lógnak. Ilyenek a gépészeti berendezések, a légkondicionálók kültéri egységei a homlokzaton elhelyezve. Gyakori, hogy graffitik csúfítják az épületek oldalait. Sokszor oda nem illő helyeken plakátok, matricák, leszakadt, elázott papírfecnik csúfítják a kapukat, portálokat, földszinti falakat. A nem megfelelően elhelyezett és karbantartott cégérek, hirdetőablák is zavaróak tudnak lenni, illetve az elhanyagolt, már nem használt szerkezetek, például a zászlótartók. Sokszor a szükséges szerkezetek váltanak ki ilyen hatást, például egy elhanyagolt ereszcsonna, bádogzás. Az ezek miatt keletkezett károk a falon, a heterogén festések a nyílászárókon, vagy a földszint nem megfelelő színezése is ugyanilyen zavaró lehet. A leggyakoribb ilyen nem kívánatos jelenség a homlokzat egyre nagyobb felületén a málló vakolat, amely sokszor már a tégláig lecsupasztja a falat, ami szerkezeti szempontból is veszélyes. Ezek a zavaró tényezők számtalan házon akár egyszerre is jelentkezhetnek. A Dessewffy utca 30. (Melléklet, 6.sor) szám alatti épület esetében például a cégéreket igénytelen és zavaró módon helyezték el, a zászlótartó rudak elhanyagoltak, összesen egy csatorna van a házon, amely a bal szárnyon, a csatorna helyett



Dessewffy utca 30. (Melléklet, 6.sor)



Nagymező utca 51. (Melléklet, 27.sor)



a járdára van kivezetve. A klímaberendezések szabálytalanul vannak elhelyezve, például az erkélykorlátra rakva, így a víz az alatta lévő erkélyre folyik, a homlokzat pedig több helyen is elszíneződött a lefolyó víz miatt. A Nagymező utca 51. (Melléklet, 27.sor) homlokzatát mindenfelől kilógó kábelek csúfítják, a festés teljes mértékben elűt az épület karakterétől, illetve itt is szembetűnőek a nem megfelelő módon elhelyezett klímaberendezések.



Székely Mihály utca 9. (Melléklet, 45.sor)  
graffitikkal csúfított homlokzat

# Egész homlokzat

## 4.2 hűen megmaradt homlokzat

A sok beavatkozás és változtatás ellenére maradtak olyan bérházak is, amik hűen visszaadják az eredeti állapot képét. Ezekben az esetekben általában nem arra kell gondolni, hogy minden eredeti maradt az épületen, hiszen az nagyon leromlott állapotot mutatna, ami majdnem ugyan olyan zavaró, mint egy nagyobb mértékű átalakítás. Ezekhez a homlokzatokhoz szerencsére szakértők nyúltak, akiknek a lakókkal együtt az volt a szándékuk, hogy hűek maradjanak az eredeti épület értékeihez. Az ilyen eseteknél mindig nagy léptékű beavatkozásról van szó, ami általában az épület egészére vonatkozó rekonstrukciót és felújítást foglalja magában. Jó példa erre az Ó utca 17.-Lázár utca 18. (Melléklet, 31.sor) szám alatti ház, ahol az épület teljes egészét szépen rekonstruálták. Vannak olyan esetek is, amikor a homlokzaton van csupán szükség nagyobb helyreállításra, de a belső részek ilyenkor sem maradnak ki teljesen. A tető általában felújított, a nyílászárók üvegezése cserélt, illetve vagy az eredeti ablakok vannak felújítva, vagy pedig a homlokzati képhez illeszkedő újak vannak beszerelve egységesen mindenhol. A Nagymező utca 19. (Melléklet, 22.sor) szám alatti ház esetében eredeti és felújított ablakok találhatóak. Ennél az ingatlannál a levéltárban nem volt fellelhető más változásra utaló nyom, úgyhogy valószínűsíthető, hogy az épületet az eredeti állapotában láthatjuk.



Ó utca 17.-Lázár utca 18. (Melléklet, 31.sor)



Nagymező utca 19. (Melléklet, 22.sor)

Budapest VI. kerület Terézváros  
 Átnevezeti Térkép - 2019. februári állapot - földhivatali térkép alapján  
 1:2000

0m 100m 200m 300m 400m 500m

arcsugárpontszám: 541 circ x 1350 circ



- Kerületi Építészeti Értékvédelemi Program-  
érintett épületek 2019.
- zavaró homlokzati elemek
- hűen megmaradt homlokzatok
- hűen megmaradt homlokzat,  
de zavaró elemek csúfítják



**6. tábla** A homlokzat egészen mutatkozó kép  
 A rendelkezésre álló adatlapok alapján jelölve a térképen  
 Forrás: 6. kerületi Főépítész Iroda

# Konklúzió

Célom volt a kerületi bérházak állapotának és változásainak felmérése, illetve az, hogy kiderítsem mennyire maradtak hűek az egyes esetekben a ház eredeti állapotához. A kutatásom alapján úgy gondolom, hogy a 6. kerületi épületek a szerencsés helyzetnek köszönhetően többnyire szépen, és az eredeti állapothoz nagyon hasonlóan maradtak fenn. Ebben valószínűleg nagy szerepet játszottak a védettségi szabályozások, hiszen az 1. tábla alapján megfigyelhetjük, hogy szinte az összes kerületbeli épület valamilyen védettségi kategória alá tartozik.

Az épületeket érintő változásokat a térképek és a dolgozat végén közölt táblázat alapján számszerűsítettem, amelyből kaptam egy százalékos arányt az egyes változások előfordulásáról a vizsgált állományban. Ezek a következők:

– emeletráépítés:	43 db	24,6 %
– eredeti tetőidom:	115 db	65,7 %
– tetőtérbeépítés homlokzatot befolyásoló módon:	36 db	20,6 %
– ablak csere:	128 db	73,1 %
– kapucssere:	18 db	10,2 %
– portálok változása:	61 db	34,9 %
– nyílások befalazása, nyitása áthelyezése:	18 db	10,2 %
– átalakított homlokzat:	66 db	37,7 %
– hűen megmaradt homlokzat:	27 db	15,4 %
– zavaró elemek a homlokzaton:	72 db	41,1 %

A fenti adatokból jól látszik, hogy leginkább a tetőket és a nyílásokat érintették a változások. Ezek a leginkább igénybe vett területek, feltehetően azért, mert viszonylag könnyen átalakíthatók a ház szerkezetének különösebb változtatása nélkül, illetve hasznos alapterületekkel bővíthet az épület.

Úgy gondolom, hogy a kutatásban feltárt ismeret alapjául szolgálhat a későbbi hasznos és nem romboló, hanem inkább az épülethez tisztelettel és szeretettel nyúló átalakításoknak.



# Köszönetnyilvánítás

Szeretnék köszönetet mondani Szenczi Zsófiának, a 6. kerületi Polgármesteri Hivatal munkatársának, aki számos adattal segítette munkámat és aki a dolgozatom alapjául szolgáló program fő szervezője. Gyetvainé Dr. Balogh Ágnesnek, aki az egyetemen belül megszervezte a projektet és rendelkezésemre bocsátotta az elkészült munkákat. És végül, de nem utolsó sorban Fehér Krisztinának, aki elvállalta, hogy konzulensem lesz a témában és sok ötlettel és tanáccsal segített a munkám elkészítése során.

# Források

A TDK munkám alapjául az Építészettörténet 5 tárgy keretein belül elkészült hallgatói munkák szolgáltak, melyeket Gyetvainé Dr. Balogh Ágnes tanárnő bocsátott a rendelkezésemre. Az elkészült anyagokból táblázatot készítettem a könnyebb átláthatóság érdekében, amelyet a mellékletben közlök. Ebben megtalálható az épületek címe helyrajzi számmal, egy jellemző kép a bérházzal, a készítő nevéi, valamint egy tömör összefoglalás a házat ért változásokról. A védettséget élvező házakat ábrázoló térképeket a 6. kerületi Főépítészeti Irodából bocsátották rendelkezésemre.

Kép

Épület

Hrsz.

Homlokzati változások csoportosítása

Változás bővebben

Szerzők



Bp, VI. Dalszínház utca 10.-Lázár utca 15.

29211

Hernáczi Dóra,  
Horváth Renáta,  
Mészáros Pál





Bp, VI. Dessewffy utca 6.

29153



zavaró homlokzati elemek



Az épületet graffitik és vakolat mállások csúfítják.



Dobos Nóra, Pető  
Viktória, Zoltán Éva



Kép	Épület	Hrsz.	Homlokzati változások csoportosítása	Változás bővebben	Szerzők
	Bp, VI. Dessewffy utca 15.	29158	emeletráépítés, ablak cserék, zavaró homlokzati elemek	"Északkeleti homlokzaton az üzlet bejárata felett egy acél, üveg előtető helyezkedik el. 1933-ban Emeltráépítést tervezett Gaál Lajos. Majd ezt az új emeletet átalakította Szécsi Dezső 1934-ben. Az új tetőszerkezet az utca felől egy körülbelül 1,5 méteres térdfalra ül, a tető többi részén közvetlenül a födémre helyezett szelemenre ül a szerkezet. Az épület északkeleti határolófala részben láthatóvá vált az által, hogy az eredetileg ott lévő sarokbeépítésű ház helyére egy az utca vonalától kb. 5 méterrel hátrahúzott épület került. A kapu a homlokzat jobb szélső tengelyében helyezkedik el, ezzel megbontva az amúgy szimmetrikus tagolást. A bal oldalon, a kapunak megfelelő helyzetben eredetileg a pince lejárata volt, ami most egy butiknak ad helyet"	Csirmaz Gáspár, Turei Márta, Váradi Kata
	Bp, VI. Dessewffy utca 25-27.	29119	zavaró homlokzati elemek	"rendezetlen, üzletek reklámjaival teli portálok. 1934-ben átalakításra került sor, a ház ekkori tulajdonosa „Méltóságos Dr. Hann Arnoldné úrhölgy”. Az átalakítás nem volt nagy léptékű, kisebb változtatásokra került sor az alaprajzot illetően. Az épület hátsó részén, a belső udvarból vezető folyosót „meghosszabbították” kisebb falak átrendezésével, eltüntetésével, hogy összekössék a hátsó bevilágítóudvarral. Ugyancsak ezen a részen privát fürdőszobákat kerítették le, és megoldották az itteni kis helyiségek átszellőztetését. Hasonló munkákra került sor az első emeleti lakásoknál (kisebb fürdőhelyiségek, átszellőztetés), továbbá a kisebb lépcsőház és egy WC helyiség találkozásánál akusztikai átalakításokat végeztek."	Gombos Attila, Ondi Boglárka, Töröcsik Petra





Kép	Épület	Hrsz.	Homlokzati változások csoportosítása	Változás bővebben	Szerzők
	Bp, VI. Dessewffy utca 30.	28987	emeletráépítés, ablak cserék, bővítés, zavaró homlokzati elemek	<p>"cégérek, 2 zászlótartó, 1 db csatorna van összesen, ami nagyon igénytelenül a bal szárnyon van az utcára, vezetve a járdára, nem a csatornába. Szabálytalanul elhelyezett klímaberendezések: erkélykorlátra rakott, és így az alatta levő erkélyre folyik a víz, légaknába helyezett, a víz miatt elszíneződött homlokzat. emeletráépítés: csak az utcával párhuzamos traktuson  megjegyzés: régen itt volt a mosókonyha, mára lakássá alakították  tetőtér beépítés: a felépítmény a tetőtérben van, de falakkal határolt, egyik lakás fala sem követi a tető hajlásszögét. 1969-ben lakásbővítés tervei készültek a 4. emelet 1. számú lakásához. Később Molnár Miklós tervei alapján alakították át a 6. emeleti mosókonyhát lakássá."</p>	Fabó Nóra, Szekeres Liliána Júlia
	Bp, VI. Hajós utca 1.	29341	emeletráépítés	<p>"Az erkély eredetileg nem látszó acélgerendás volt, megfelelő takarással. De ez az idők során láthatóvá vált, ami megbontja a homlokzat összképét. Emeletráépítés: 20. században egy emeletet ráépítettek (4.emelet)  megjegyzés: A Hajós utca felől az udvari traktusban nincs az épületen ráépítés, hogy a napfény bejuthasson a belső udvarra. – ezért nem megengedett a teljes ráépítés. A 4. emelet 1922 az akkori tulajdonos, a Mauthner és Társai Rt. megbízásából építették rá. A műemlékvédelmi konzulens adatai és a helyszínen látottak alapján megállapítható, hogy a homlokzatok lényegében az építéskori állapotot őrzik, az épület szerencsés elhelyezkedésének köszönhetően nagyobb háborús károk elkerültek, így a homlokzati látványtól elválaszthatatlan tetőfelépítmények a korábbi felújítás során, később a kerültek rá.  A XX. század derekán belső átépítésekre került sor, funkció és térigény átalakítás történt, de az átépítés során az épület alapvető jellegét megőrizte."</p>	Balás Gergő, Nguyen Thy Nha Vi, Viszló Enikő

Kép	Épület	Hrsz.	Homlokzati változások csoportosítása	Változás bővebben	Szerzők
	Bp, VI. Hajós utca 14.-Ó utca 21.	29196	bővítés	"ablakon kilógó légkondi, konzolos erkélyek alátámasztása (konzolokat fel kell újítani!), kilógó antenna, néhol omladozó vakolat. -Lakásátalakítások: 1940. 3.emeleti lakás átalakítása: tervező és felelős építőmester: Schmidt Márton 1987. 3.emelet. 9sz. lakás bővítés -1995. Lestyán Hajápoló Szalon átépítése, bővítése"	Nagy Virág; Szaraz Péter; Balázs Lili
	Bp, VI. Hajós utca 19.	29085	homlokzati díszítés, portálok	"A földszinti portálok ablakoztása teljes mértékben kicserélt. A levéltári tervek alapján a portálokban helyet kapó üzlethelyiségek (ruhabolt, étterem) eredetileg a raktárhelyiség funkciót voltak hivatottak betölteni."	Masa Judit Rebeka, Ürmös Eszter, Éliás Dorottya
	Bp, VI. Hajós utca 20-22-Zichy Jenő utca 19.	29175		"A lábazat vörös színű műkő, vélhetően utólag készült. Felújított utángyártott, kiváló állapotú, nem illeszkedik az épület jellegéhez, ezért nem képvisel építészeti értéket."	Sári Zsófia, Szabó Aida, Kódor Kitti

Kép	Épület	Hrsz.	Homlokzati változások csoportosítása	Változás bővebben	Szerzők
	Bp, VI. Hajós utca 26/B	29157/1	kapu	"A homlokzaton hirdetőfelület nem található, a sarkon kávézó és bolt névtáblája, légkondi berendezés. nyílászáró cserék, a három üzletnél kétszárnyú ajtó, a kapu nem eredeti , zártszelvényes hengerelt acél, valószínűleg nem eredeti, nem átmenő kapualj, egy légtérben a lift és a lépcső"	Gáspárdy Blanka, Ács Fruzsina, Porkoláb Flóra
	Bp, VI. Hajós utca 29.-Dessewffy utca 19.	29122		"A felújítás után kiderült, hogy a Dessewffy utca – Hajós utca felőli sarkon elhelyezkedik egy portál, mely a kapuval hasonló stílusú bejárattal rendelkezik, így egyáltalán nem zavaró jelenség. A homlokzaton eredeti fa nyílászárók találhatóak. Néhány helyen fehér műanyag redőnytok lett felszerelve, illetve fehérre átfestve, de meghagyva az eredeti szerkezetet. Az épületnek viszonylag keskeny, emelt szintű, átmenő kapualja van. Burkolata eredetileg terrazzo volt, de ezt egy korábbi felújítás során gyengébb esztétikai minőségű greslap burkolatra cserélték, a lábazatkísérővel együtt. Az épület magastetős, hagyományos két állószékes, kötőgerendás, fiókváltós. Jó állapotban van, megfelelő keresztmetszetű gerendák találhatóak. A háborúban bombatalálat érte az épületet, a zárófödém egy részét utólagosan acélgerendarács megerősítéssel látták el."	Szépe Sarolt, Szénássy Péter, Németh-Nagy Anita

Kép	Épület	Hrsz.	Homlokzati változások csoportosítása	Változás bővebben	Szerzők
	Bp, VI. Hajós utca 31.-Dessewffy utca 12.	29124	ablak cserék	<p>"Homlokzaton síkjából merőlegesen kilógó cégér.: A földszinten 3 db üveg előtető, fém huzalokkal rögzítve. Különleges értéket képvisel, a kapun belépve szemben található íves színesüveg ablak, valamint az itt található terazzo burkolat. Hosszú, elnyújtott téglalap alaprajzú belső udvar. Jelenleg nincs hasznosítva a közlekedő funkcióján felül. Régen a földszinten üzemelő étteremzet kiszolgáló, hátsó bejáratral rendelkezett. A tetőszerkezet magastető, kötőgerendás három-állószeles térdfal nélküli kialakítással. 1937-ben a földszinti üzlethelyiségek átalakításra kerültek. Wc-k létesítése az udvaron, valamint leendő kamrában wc- és egy ajtónak fal bontása.</p> <p>A homlokzati rajzokon nyomon követhetőek a többszöri nyílászáró átalakítások, szélesítették őket. A raktárhelyiségben válaszfalakat építettek, később ezeket elbontották."</p>	Nagy Dóra, Komonyi Dániel, Szántó Hunor Albert
	Bp, VI. Király utca 18.	29275/1	ablak cserék, kapu, belső udvari átépítés és változás	<p>"Portálok raszteres elrendezése azonos, külső megjelenésük különböző, rendezetlen. Cégérek, reklámtáblák találhatóak. Az épület belső udvara egykor bort szállító szekerek fordulásának megfelelő méretű volt, szomszédos épületek falai, homlokzatai határolják. Eredetileg a belső udvarban is épületszárnyak helyezkedtek el, ám mára csak a Király utcai lakórész maradt meg. Az 1936-ban készült, a hátsó udvar átalakításáról szóló tervből kiderül, hogy ebben az időben fedett garage-ok, egy iroda/ személyzeti (chauffer-i) helyiség kialakítására jelent meg igény a telek hosszában a lakótömbtől hátsó falától kezdve. Az új épületek szintén téglából, függesztőműves fa fedélszékekkel, tűzbiztos alsó burkolattal (a terv nem említi milyen anyagból) készülhettek volna. Két évvel később azonban ugyanezenre az elképzelésre tervmódosítás született, ahol az elképzelteteket előregyártott vasbeton keretekkel tervezték megvalósítani. Az 1970-es években kerülhetett kicserélésre az egykori kétszárnyú fakapu egy fémműves (inkább ipari jellegű) bejárati kapura. az épület belső udvara alá egy mélygarázst építettek, amelyet a Király utca felől lehet megközelíteni. A nemrégiben kialakított gangok/ télikertek nem lettek esztétikusan kialakítva, több műanyag nyílászáró került be a régi nyílások helyére. Az eredeti homlokzatdíszítést simára vakolt falfelületek váltották föl. "</p>	Krajnyák Nándor Bence, Tokaji Péter, Maros László



Kép	Épület	Hrsz.	Homlokzati változások csoportosítása	Változás bővebben	Szerzők
	Bp, VI. Király utca 48.	29351		<p>"A földszint utcai homlokzata felújított, üzlethelyiség található, mely nem reprezentálja az épület eredeti értékeit. Hiányos a főpárkány helyenként, a vakolat poros. A könyöklőpárkányok az első szinten hiányoznak. földszinti üzlethelyiség hirdetőfelületei. A belső udvari homlokzaton néhány ablakot fehér műanyag ablakra cseréltek és védőrácsot helyeztek az ablakok elé. Graffitik, matricák rontják az összképet."</p>	<p>Hauer Tamás Péter, Kelemen Mariann, Székely Lajos</p>
	Bp, VI. Király utca 52.-Nagymező utca 2.	29353	emeletráépítés, portálok, homlokzati díszítés, nyílás befalazás	<p>"1887-ben egy szint ráépítést kapott melynek stílusa neoreneszánsz. A földszinti üzletek nyílásai eredetileg íves záródásúak, ma több helyen megbontották az eredeti architektúrát. A parapet konvektorok szellőzői megbontják a homlokzaton az ablak kötényt. A kapu féltre lett cserélve. Az udvaron található egy todalék épület, mely üzletként üzemel. Az épület számos átépítésen esett át, ezeknek részletes dokumentációi megmaradtak. . Az ablaknak továbbá a ma fennálló architráv helyett aedikulás kerete volt, oszlopszékes balusztrádos köténnyel. Nagyobb átépítésen esett át az épület földszintje 1961-ben, amikor a Gólya áruház költözött az épületbe. Ebben a tervben kerültek be az eredeti homlokzattól eltérő két tengely széles portálok az épület sarkán, illetve tűntek el az íves záródások, ami csak a főtengelyben maradt meg a király utcai homlokzaton. Háborús károokra hivatkozva befalazták a Király utca felőli homlokzat szélső jobboldali két ablakát, mind a három emelet magasságában. "</p>	<p>Kerekes Adria Flóra, Sipos Kornél, Vörös Gergely</p>

Kép	Épület	Hrsz.	Homlokzati változások csoportosítása	Változás bővebben	Szerzők
	<b>Bp, VI. Lázár utca 3.</b>	29217	homlokzati díszítés, belső udvari változás	<p>"Nyílászáró eredetiek a kapu vélhetően a 1950-es évek asztalosmunkája, mely figyelemmel van az épült jellegére, benne katedrál üveg, kovácsoltvas dísz. Az ajtók egyrészt feltételezésünk szerint az 1956-os felújítás során cserélték ki egységesre, azóta több újabbra lett váltva. Szállodának épült, de az 1900-as években lakóház lett. A levéltári adatokból kereskedelmi funkció is kiderült: Nagy Botond bútorarúháza kapott itt helyet, illetve Bútor-szőnyeg-csillár szalongszalon. A tetőszerkezet, a cselédlépcső, több ablak és a főlépcsőházban található lépcsőkorlát is eredeti. Eredetileg volt egy üvegteteje az udvarnak, ám ezt az '56-os felújításkor lebontották és a Fővárosi Növény- és Állatkertbe vitték el és hasznosították újra. Ugyanez a felújítás alkalmával a víztorokat befalazták, ez nagy problémát jelentett, mert a homlokzatról nem volt elvezetve a víz, ezt azóta megoldották."</p>	Józsa Krisztina, Sipeki Dániel, Zajacz Anikó
	<b>Bp, VI. Liszt Ferenc tér 4.</b>	29394	nyílás befalazás, homlokzati díszítés	<p>"A bal szélső portálokban kávézó működik, a jobb szélső kapu melletti portál be van falazva, míg a másik portálban egy dohánybolt működik. Mind íves záródású. A belső udvarban lévő jobb oldali portál teljesen be van falazva, amely összefüggésben lehet a főhomlokzaton szintén befalazott portállal. Földszinti utcai homlokzatnak eltérő színűek falai. Az udvar egyik sarkában a liftakna került kialakításra, mellette beton ömlött a kerámit burkolatra, mely nagy károkat okozott. Az építészeti tervektől nagy valószínűséggel már az építészeti elterjedtek. Az eredeti homlokzati tervek még jóval díszesebb portálok és főbejáratot mutatnak. Az I. emeleten is vannak eltérések: többek között az ablakok nem balluszteres mellvéddel valósultak meg, ahogy az a tervek szerepel, hanem egy „egyszerűbb”, tömör mellvéddel. A levéltári tervek és a helyszínen látottak alapján megállapítható, hogy a homlokzatok lényegében az építészeti állapotot őrzik. Az évek során többször is végeztek átalakításokat az épületben, amelyek főleg a földszinti helyiségeket érintették."</p>	Papp Zsombor, Peitl Péter

**Kép****Épület****Hrsz.****Homlokzati változások csoportosítása****Változás bővebben****Szerzők****Bp, VI. Nagymező utca 41.-Lovag utca 1.**

28983

homlokzati díszítés, lábazat

"A homlokzat a historizmusra jellemző kváderezett vakolat-architektúrával készült, melyet a sarok axis-nál tönkre tettek a síkba vakolással. Zavaró elem a légkondicionáló külső egységei, hirdető felületek, vakolatmállások. A földszinten üzlethelyiségek kerültek kialakításra, valamint 1 lakás a belső udvarban. Az 1-3. emeleten 3 három szobás lakás van. A levéltári adatok alapján. Az építéskori terveken az egész telek alapincézett. Ezeken 3 lépcsőház szerepelt (1 az utcáról a pincébe vezető, 1 csak a pince és a földszint között és 1 pedig a földszintről a padlásig - fölépcső), ma már csak 2 van (az utcáról a pincébe vezető és az épület fölépcsője). 1968-ban feltüntetett átépítés a jelenlegi állapotban nem érzékelhető. A levéltári terveken műkő lábazat, ma vakolt."

Iffiu Anna, Lovas Tamás, Szomor Anita

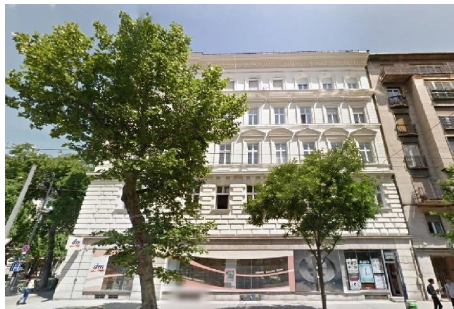

**Bp, VI. Andrassy út 35.**

29378

ablak cserék

"A tetőszerkezet megmaradt eredeti formájában. A homlokzaton néhány helyen a régi faszervezetű nyílászáró műanyag szerkezetűre van kicserélve, de a különbség alig látható, a nyílászárók többsége megmaradt eredeti formájában. Díszített kétszárnyú kapu. A kapu valószínűleg a 80-as évekből származik, zártszelvényű lakatosmunka. Az épület alakja, tartószerkezete és homlokzata nem sokat változott azóta, majdnem eredeti formájában található. Kisebb belső átalakításokon esett át, ma látható egységes modern portálrendszer 1974 körül készülhetett. 1881-ben elsősorban a Nagymező utca felőli bejárat, a földszinti homlokzatsáv és a mai üzletsávnak helyet adó földszinti rész lett átalakítva. 1937-ben belső falak és nyílások kerültek átalakításra, beépítésre, áthelyezésre. A felvonó feltehetően a 20-as években került be az orsótérbe, nyitott szerkezettel, hagyományos fa kabinnal. 1967-ben újíttotta fel a Felvonójavító Vállalat. 1973-ban a MÁV tervei alapján alakították át ismét az épületet. Számos nyílászáró lecserélésre került a belső udvar felőli homlokzaton, de a keretek nagyrészt megmaradtak. A homlokzat felújításra került, de eredeti struktúráját és kváderezését meghagyták."

Gulyás Eszter, Lótos Tamás, Nagy Krisztián

Kép	Épület	Hrsz.	Homlokzati változások csoportosítása	Változás bővebben	Szerzők
	Bp, VI. Nagymező utca 4.	29354	emeletráépítés, bővítés, homlokzat átalakítás	<p>"Utcafronti bolt 3 db portál körül fém keretezés, bolt hirdetésáv rászerezve, fényreklámok elhelyezése alapvető kapcsolatot mutat a homlokzati nyílásarchitektúrával. Ennek ellenére kapcsolata a homlokzattal szervesen, értéket nem képvisel. Bolt fém portálképzése nyíláskeretesként működik, értéke kérdőjeles, esetlen. Az emeletráépítést az udvari homlokzaton megjelenő erős acél vázszerkezet támasztja alá. A tetőtér részben beépített a hátsó oldalon. A lábazat 80-as években készült műkő, stukkolt. Nyílászárók az átépítésekkel változtak, nincs eredeti építéskori. A kapuzat a klasszicista arányrendet követő fém portál. A tető a tetőtérbeépítéses szakaszon nyeregtetős acélszerkezet, az udvari keresztzárny felett vegyes, lapostetős, ill. félnyereg tető. 1942: Az eredetileg „L” alakú épülethez új épületszárnyat építenek a Magyar Siemens-Reiniger Művek Rt. megbízásából</p> <p>1943: Egy évvel korábbi terv kiegészítéseként az utcai homlokzatot átépítik, a pincében öltözőket alakítanak ki</p> <p>1948-55: Több belső átalakítást végeznek a házon. 1987: A homlokzat újabb átépítése -a mai állapot ekkor alakult ki- (Fogtechnikai vállalat megbízásából) "</p>	Lányi Gergely, Milassin Luca, Rombauer Áron
	Bp, VI. Nagymező utca 19.	29064/0/A/5		<p>"Többnyire eredeti ablakok, néhol van felújított. A BFL Tervtárban az épület későbbi átalakításaira vonatkozó tervanyag nem található, jelen állapotában az építéskori állapot a meghatározó."</p>	Nagy Dominik, Siegel Dániel, Szák-Kocsis Ádám



Kép	Épület	Hrsz.	Homlokzati változások csoportosítása	Változás bővebben	Szerzők
-----	--------	-------	--------------------------------------	-------------------	---------



**Bp, VI. Nagymező utca 29.-Zichy Jenő utca 33.**

29026

ablak cserék

"A földszinten üzletek, étterem és kávézó mellett a Nagymező utca felől lakóegység került kialakításra. 1953-ban átépítették a Nagymező utcáról nyíló üzlethelyiséget lakássá. Az 1963-ban tervezett átalakításokhoz készített terveken, a lakóegység utcafronti helyisége üzlethelyiségként van feltüntetve. A Zichy Jenő utcai szárny földszinti üzlethelyiségeinek klímaberendezései több helyen megjelennek. Engedély nélkül készült tetőtérbeépítés az egyik szakaszon. Tetőszerkezet károsodhatott: a tetőszerkezet jelentős mozgását tapasztalják a lakók. A belső udvar egyik földszinti aajtaja az eredeti faszerkezetű fehér ajtóról, új fenyőszín faszerkezetre van kicserélve. A homlokzati nyílászárók egységesekek színben, stílusban. A kapu faanyagú, üvegezett kétszárnyú középfelnyíló. A Nagymező utca felől nézve a jobb oldali aajtószárny rácsozata eredeti, a növényi indamintás kovácsoltvas rács az aajtóval azonos színű. A bal oldali aajtószárny rácsozatát kicserélték egy az aajtószínnel azonos színre festett geometrikus ráccsal. A kapunyílás keretezése a homlokzati díszítményekkel azonos kagyló és növényi mintázatú. "

Dinyés Adrienn,  
Friedrich Dániel,  
Herczku Róbert





**Bp, VI. Nagymező utca 21.**



29048

ablak cserék, portálok

"A bal szélső két portál boltívet elbontották, és vízszintesen alakították ki, nyílászáróit kicserélték. Főleg eredeti nyílászárók, néhány műanyagra lett cserélve"

Alföldi Kristóf,  
Koncsag Bálint,  
Módi Mariann



Kép	Épület	Hrsz.	Homlokzati változások csoportosítása	Változás bővebben	Szerzők
	Bp, VI. Nagymező utca 26.	29087	ablak cserék	<p>"Az épület főhomlokzatán 7 eredeti állapotában megmaradt nyílászáró található, melyeknek keretezése változó kialakítású. Szerkezetük kapcsolt geréb tokos fa ablak, illetve geréb tokos fa ajtó szerkezet. A lecserélt nyílászárók műanyag szerkezetűek. A belső udvar felé eső végén pár éve beépítésre került egy fa-üveg kétszárnyú, felnyíló ajtó, mely nem illik a ház stílusához. 1971-ben a mai Thália Színház elődje vette meg a szomszédos telket, a Nagymező utca 22-24.-et, ekkor a színház költözött be a nyomda területére, majd napjainkban a Komédiás Kávéház is csatlakozott hozzá."</p>	Lenkovics Karolina, Sudár Roland, Szabó Bálint
	Bp, VI. Nagymező utca 43.-Lovag utca 2-4.	28-961	emeletráépítés, zavaró homlokzati elemek	<p>"Zavaró homlokzati elemek a cégérek, falfirkák, légkondicionálók, riasztók kültéri egységei. Egy kis szakaszon az egykori mosókonyha folytatásaként, kb. 25 négyzetméter alapterületen, a Lovag utcai szárny udvari homlokzatán, az északi végén emeletráépítés történt. Ennek a lakásnak a részeként a padlástér beépítésre került. A homlokzaton eredeti és felújított fa nyílászárók találhatóak. Nem maradtak fent az építés kori tervek, ezáltal igen keveset tudunk a homlokzat és az épület változásairól az évek során. Nem ismert, hogy háborús kori sérüléseket szenvedett e ház. A levéltári anyagok alapján, azonban ismert pár tervezett beavatkozás. 1971-ből fent maradt egy tervsorozat, ami többek között egy olajtároló, kazán és légó pince kialakítását tartalmazza. Az épület felmérésekor a pince nem volt megtekinthető, így az 1971-es átalakítások jelenlegi állapota nem ismert."</p>	Molnár Dóra, Móri Bence Mátyás, Nemes Vince



Kép	Épület	Hrsz.	Homlokzati változások csoportosítása	Változás bővebben	Szerzők
	<b>Bp, VI. Nagymező utca 51.</b>	28937	ablak cserék, portálok, zavaró homlokzati elemek	<p>"A portálok nyílászervei az eredeti állapotot tükrözik, a nyílászárók újak, stílusidegen. A festés rendezetlen. A földszinti festés rendezetlen, klíma berendezések megjelennek a homlokzaton, a tetőről lelógó valószínűleg használaton kívüli kábelek. A homlokzaton a legtöbb helyen az eredeti fa nyílászáró részben vagy egészben műanyag/fa szerkezetűre van cserélve. Az épületet a nagyobb háborús károk elkerülték, a jelenlegi homlokzat az eredeti állapotot tükrözi. 1965-ben felújították, komolyabb szerkezeti átalakítás nem történt. Törekedtek a korábbi állapot visszaállítására. Az elmúlt 50 évben összefogott felújítási munka nem történt. Kisebb átalakításokat, felújításokat végeztek az épületen. Például az 1974-es fotón eltérő portál kialakítás látható."</p>	Jászberényi Hanna, Czakó Dániel, Debreczeni Dániel
	<b>Bp, VI. Nagymező utca 64.</b>	29139	ablak cserék, homlokzati díszítés, emeletréépítés, zavaró homlokzati elemek	<p>"Korábban az ablakok kifelé nyíltak kívül, befelé belül, de a legtöbb nyílászáró tokján az oszlopfők hiányoznak (és az ablak előtt virágcserep van), ezért már befelé nyílik. Zavaró az erkélyt eltakaró ponyva-hirdetőfelület, elötető. Eredeti kapu, többször igénytelenül felújítva, felfeszítésektől megrongálva. Az eredeti épületrész eklektikus stílusban, földszint és két emelet szinttel épült meg. A további épületrészt 1893-ban Deutsch Vilmosné megbízásából kétemeletes udvari toldalékként húzták fel."</p>	Gööz Alexandra, Kozma Dorina, Reszegi Barnabás



Kép	Épület	Hrsz.	Homlokzati változások csoportosítása	Változás bővebben	Szerzők
	Bp, VI. Nagymező utca 68.	29141	portálok, ablak cserék, kapu csere, lábazat	<p>"A bejárati ajtó vaskapura lett cserélve(kétszárnyú, autós behajtást lehetővé tesz, az egyik szárnyon kis ajtó). 8 db kereskedelmi funkciót ellátó, nem eredeti portál, de egységes kialakítású(jegyiroda, élelmiszer delikát) rendezett, egyenes lezárású a vaskapu anyagával és jellegével megegyező kialakítású. Felújított lábazat, díztelen és vakolt. Az eredeti nyílászárók néhol már műanyagra cserélték néhol részben átalakított, azaz őrzik a régi nyílászárók stílusát és megjelennek rajtuk az arra jellemző díszítő elemek is, azonban a szerkezete már műanyag. Az elmúlt közel 135 évben nagyobb felújításra pár évvel ezelőtt került sor, ekkor a teljes homlokzat új festést kapott, a földszinti portálok kereskedelmi hirdetőablái lekerültek (ma egy szolidabb üvegtábla látható a delikát üzlet előtt), illetve a 3.emeleti fa szerkezetű ablakokat műanyagra cserélték. A felújítás során a ház homlokzati megjelenése, lényegi karakterei nem változtak, tükrözik az eredeti kialakítást. "</p>	Németh Zsófia, Szabó Zsófia, Takács Mátvás
	Bp, VI. Ó utca 3.-Lázár utca 4.	29206	ablak cserék, homlokzat átalakítás	<p>"Az Ó utca felől el van bontva, Lázár utca felől az élszedett kváderköves lábazatot pinceablakok törik meg. A belső udvar Ó utcai fele be van építve. A beépített rész földszintes, és a teteje járható, teraszos kialakítású. A beépítés raktárként funkcionál. A földszinten nincsenek lakások, csak üzletek és irodák. . Az omladozó sárga vakolatot mindenhol különböző gépészeti és villamosmérnöki megoldások bontják meg, valamint egy feltehetően az utóbbi 10 évben épült bevilágító felület a lépcsőház falán. 1970-ben egy 500 kg teherbírású a pincét és a földszintet összekötő teherliftet építettek be a házba. 1979-ben az I. emelet 10-es lakásban lakó Battyányi Tamás és Virágné Vadas Veronika kaptak engedélyt a lakás műszaki kiosztásának átalakítására a Budapest főváros VI. ker. tanács vb. vázkezelési igazgatóságától.</p> <p>1998-ban a földszint és a pince egy részén étterem-sörözőt alakítottak ki, melynek megrendelője az ABRG Kft. tervezője pedig az ILT'98 mérnöki iroda volt. Ezen beruházás keretein belül kis mértékben átalakult az Észak-nyugati homlokzat is."</p>	Simon Rebeka, Medvegy Péter, Mericskai Dorina



Kép	Épület	Hrsz.	Homlokzati változások csoportosítása	Változás bővebben	Szerzők
	Bp, VI. Ó utca 17.-Lázár utca 18.	29199	zavaró homlokzati elemek	"Zavaró a graffiti, főként az Ó utca felől. Az Operaház felújításakor a Lázár utcai homlokzatot is rekonstruálták.1988-89-ben az épület teljes felújítására került sor."	Pintér Brigitta, Mányoki Soma, Bárkányi Gellért
	Bp, VI. Paulay Ede utca 22-24.	29298	portálok	"A portálok kialakítása az alsó szinten egységes, de különböző színekkel van lefestve, ami zavaró, rendezetlen hatást kölcsönöz neki. Eredeti ablakok át lettek alakítva a portálok kialakításánál. 1908-ban Fischer Ferenc építész mérnök alakította át a Vogel Testvérek számára az épületet, illetve a padláson mosókonyhával bővítette. 1943-ban Wolfner Gyula és társa, a cég elismert Nyugdíjpénztárán háza alsó üzlethelyiségek és mellékhelyiségeket alakította át, illetve áttervezték a souterrain, földszinti, I. emeleti lakásokat. 1978-ban földemelésre volt szükség a jobb oldali pince fölött anyagmozgatás miatt, mert a földszintre Anyagmozgatási és Csomagolási Tanácsadóiroda költözött"	Hennel, Zsófia, Kolossváry Bernadett, Kulcsár- Kilyén Róbert

Kép	Épület	Hrsz.	Homlokzati változások csoportosítása	Változás bővebben	Szerzők
	Bp, VI. Paulay Ede utca 7.		bővítés, zavaró homlokzati elemek, ablak cserék	<p>"Az ereszcatorna nincs a lábazatig levezetve, látványa zavaró illetve káros következményei lehetnek a lábazat tartósságára. 1910. Április 22: Az átalakítás terveit Schannen Ernő és Arthúr műépítészek készítették. Az átalakítás során a földszinttől a harmadik emeletig minden szinten több válaszfalat is elhelyeztek, és fürdőszobák kerültek kialakításra a legtöbb lakásban. A negyedik emeletet ekkor építették be, és hoztak létre mosókonyhákat illetve mángorló és poroló helyiségeket. 1910. Szeptember 10: A tervek alapján a belső udvar került részleges beépítésre. Az épület, amely a raktárhelyiségek illetve az utca felőli épületrészhez csatlakozik, egy egyszintes építmény, amely rendelkezik felülvilágítókkal az első emelet szintjén, illetve a metszetek alapján a pincével is kapcsolatban van. Az építmény rendelkezik önálló tartószerkezettel, mely az épülettől független. Az átalakítások során ismételten csak kis változások történnek: módosul az előszobák illetve konyhák elrendezése a második illetve a harmadik emeleten. Ennek az átalakításnak módosított terveit készítette Ray és Strauss építész 1926. Májusában. "</p>	Jóföldi Janka, Salamin Fanni, Somogyi Edit
	Bp, VI. Paulay Ede utca 13.	29259	emeletráépítés, portálok	<p>"Eredeti portálok ki vannak cserélve alumíniumra. A hátsó traktusban részleges tetőtérrelépítés történt. "</p>	Novográdecz Katalin, Tóth Boglárka, Sándor Bence

Kép	Épület	Hrsz.	Homlokzati változások csoportosítása	Változás bővebben	Szerzők
	<p><b>Bp, VI. Paulay Ede utca 17.-Káldy Gyula utca 7.</b></p>	<p>29283</p>	<p>emeletráépítés, ablak cserék, lábazat</p>	<p>"A lábazati rész az egyetlen homlokzati rész, mely felújításban részesült a földszint java részét elfoglaló vendéglátóipari egység betelepülésekor. A homlokzaton és a belső udvari oldalon is megtalálható mind eredeti állapotú faablak, mind felújított, korszerű fa, illetve korszerű műanyag nyílászáró is. Az új, utólag épített lakószint ráépítés, egyszerű, vakolt falazatú."</p>	<p>Tátrai Anna Flóra, Enyedi Gellért, Nardai Sarolta</p>
	<p><b>Bp, VI. Paulay Ede utca 26.</b></p>	<p>29297</p>	<p>ablak cserék, zavaró homlokzati elemek</p>	<p>"Zavaróak az antennák és a kábelek a homlokzaton. Eredeti nyílászárók anyaga fa, az utólagos nyílászáró cserékkel műanyag ablakszerkezetek is kerültek a homlokzatra (néhol a színe is eltér)."</p>	<p>Boronkay Gábor Szilveszter, Juhász Gergő, Lovász Dalma Judit</p>

Kép	Épület	Hrsz.	Homlokzati változások csoportosítása	Változás bővebben	Szerzők
	Bp, VI. Paulay Ede utca 41- Vasváry Pál utca 13.	29342	nyílás átalakítás, zavaró homlokzati elemek	<p>"A levéltári feljegyzések alapján fontos megjegyeznünk, hogy a homlokzat két kisebb átalakításon esett át az évek során. Az egyik 1946-ban történt, mikor a földszinti bejárati nyílás került átalakításra. Valószínűleg a nyílás keretezése megmaradt, csak az ajtót cserélhették ki (kovácsoltvas kapu). A másik átalakítás nem az utcai, hanem a kisebbik belső udvar 2 ablaka helyett gerébtokos, felülvilágítós ajtókat szereltek be, 1972-ben a telefonközpont kialakítása során. A pince ablakait eltakaró elemeket mindenképp el kellene távolítani, zavaróak továbbá a földszinti ablakok rácsai is. A lábazaton vandalizmus jelei, graffitik találhatóak. A homlokzaton a régi gerébtokos fa szerkezetű nyílászárók találhatóak, egy részük felújított az eredeti kialakítás szerint, másik részük felújításra szorul. A padlásán csak ún. mangorló és mosó-konyha volt, ide csak a cselédlépcsőn lehetett feljutni. Az első nagyobb változás a lift beépítése volt, mely az akkori tulaj, Fried és fiai Rt. nevéhez kötődik. 1940 építették a főlépcsőházban a 3 személyes, 240 kg, villamos felvonót. Ők kisebb lakásátalakítást is eszközöltek a 3. emeleten 1942-ben. 1946-ban a földszinti bejárati nyílások átalakítása, bővítése, és a 3. emeleti 2 és 2/a lakások átalakítása történt."</p>	Csuka Hanna, Hajduk Bianka, Nagy Petra
	Bp, VI. Podmaniczky utca 5.	28935	portálok, tető, lábazat	<p>"A portálok kialakítása félköríves záródású, gyémánt kváderezés veszi körül. A nyílászárók ki lettek cserélve, eltérő homlokzati képet alkotnak. A lábazat műkő, helyenként műgyanta lábazati vakolattal. 1948-ban helyreállították a leégett 3. emeleti lakásokat és tetőszerkezetet. A mansard tetőt bakos tetőszékre cserélték, nyeregtetőként kiképezve. A födémeket borított gerendafödémre cserélték a még egészséges csaposgerendák felhasználásával élre állítva. 1949-ben engedélyezték a lakások és a tető használatbavételét"</p>	Futó Lili, Kurtz Kata, Ramos Viktória



Kép	Épület	Hrsz.	Homlokzati változások csoportosítása	Változás bővebben	Szerzők
-----	--------	-------	--------------------------------------	-------------------	---------





Bp, VI. Podmaniczky utca 7.

28934



ablak cserék

"Leginkább az eredeti fa nyílászárók a jellemzőek. Az emeleti szinteken 1-1 lakásban cserélt, műanyag ablakok találhatóak. A redőnyök állapota a főhomlokzaton eléggé elhanyagolt, közülük több leszakadt. Kisebb változások történtek az alaprajzon, ezek a lakásokon belül figyelhetők meg, így az épület összképét nem zavarták meg. A változtatásokat magánszemélyek kérték, többnyire válaszfalak beépítése, lebontása, áthelyezése, meglévő ajtók befalazása és új nyílások létesítése volt a kérés célja. Fontos megemlíteni, hogy a bejárati ajtók cseréjénél odafigyeltek, hogy az új beépítendő ajtók jellegében és szerkezetében megegyezzen az eredetiekkel. Nagyobb változás 1965-ben történt. A programban többek között az utcai homlokzat az eredeti kiképzés szerinti felújítása szerepel. A párkányok pótlása, javítása, gipsz homlokzati díszekkel, a sérült terrakotta díszek és a téglafalburkolat javítása. Könyöklők és párkányok bádofedésének felújítása, és a sérült és hiányzó részek pótlásával. Udvari homlokzat teljes vakolatcseréje, színes falfestés, cementlábazattal, ereszhomlokzatszka javítása és mázolás készül. Ezeken felül nyílászárócserék illetve a lakásokon belüli padlóburkolatok cseréje. A piszkei vörösmárvány lapokból álló függőfolyosó egyes lapjait monolit vasbeton lemezre cserélték."

Sipőcz Evelin, Jurity Andor, Büki Dávid

Kép	Épület	Hrsz.	Homlokzati változások csoportosítása	Változás bővebben	Szerzők
	Bp, VI. Podmaniczky utca 9.	28933	ablak cserék, kapu csere, homlokzati díszítés, portálok, zavaró homlokzati elemek, lábazat	"Régebbi, homlokzattal párhuzamos hirdetőfelületek helye látható a homlokzaton, mögöttük a fal nem került lefestésre. Nincsenek eredeti ablakok, 1964-ben az összeset kicserélték. Kapuzat kétszárnyú, felette boltív és íves üveg bevilágító található. Az eredeti kapu tölgyfából készült, a mai vasból. A ma látható homlokzat lényegesen eltér eredeti terveitől, feltételezett hiányos megvalósítás miatt. 1969 egy 3. emeleti lakásból két önálló lakóegységet alakítottak ki. 1974-ben a földszinti 2. szám alatti valamint az első emelet 9. szám alatti lakást korszerűsítették. 1993-ban az 1. és 2. számú üzlethelyiséget összekapcsolták, úgy, hogy a két üzlet közötti válaszfalat lebontva az üzletek egybenyithatóak legyenek. A bejárati portálok formailag maradtak, de új asztaloszerkezetek készültek thermopán üvegezéssel. Az 1. számú üzletnél az ajtószárnyat megcserélték, hogy a falépcső áthelyezhető legyen az ellentétes oldalra. 1994-ben a korábban felszerelt táblák és vitrinek lebontásra kerültek. A homlokzat az épület teljes szélességében az eredeti kváderes kialakításban maradt. A portálajtók tört fehér színű mázolás és lakkozást kaptak. A műkő lábazatot és a bejárati kőlépcsőt felújították. "	Csáji Botond, Hevér Dominika, Kelemen Márta, Király Judit
	Bp, VI. Révay utca 18.	29227	homlokzat átalakítás, nyílás nyitása	"Az alsó szinten nagy félköríves záródású ablakok vannak, melyeket már kicseréltek, ám formájukat nem veszítették el. A portálok lábazat nélküli, félköríves záródású, acéltokos szerkezetűek, kétszárnyú fa nyílászárókkal. A színház a fennállása óta számos elnevezés alatt és különböző formában működött a földszinten. Eredetileg mulatónak épült és 1898 és 1918 között a Folies Caprice nevet viselte. 1970-ben a KÖZTI vállalat kivitelezte. Ekkor alakítottak ki egy üzemi szárnyat, amely magába foglalta az öltözőket és a gépházat. Ekkor választották el a színház előterét, a közönségforgalmi tereket a bérház lépcsőházától. 2004-ben egy újabb felújítás során Fernezelyi Gergely tervei alapján átalakították a homlokzatot, ennek során az előző állapothoz képest egyel több bejárati ajtó készült. 2008-ban a színház a Centrál Színház nevet vette fel. 2016-ban a színház teljes előterét felújították."	Gáspár Fanni, Bene Bence, Heksch Tamás

Kép	Épület	Hrsz.	Homlokzati változások csoportosítása	Változás bővebben	Szerzők
	Bp, VI. Révay utca 22.	29229	portálok, homlokzati díszítés, nyílás áthelyezés, zavaró homlokzati elemek, lábazat	<p>"A belső falsíkon elhelyezett, változó szélességű, egyenes és íves záródású portálok. Közülük több kihasználatlan, fémredőnyökkel lezárt. Ezen kívül a közlekedési táblák is zavaróak. Átalakítás történt a padlástéri házmesteri lakásnál, a padlástér megközelítése változott és 2 lakás lett kialakítva a tetőtérben, közvetlenül a cselédlépcső mellett. Nagyméretű vas kapu, üvegbetétekkel, rácsoszattal, felső bevilágítóval, növényi ornamentikával díszítve. Az eredeti kő lábazatot festett téglaburkolatra cserélték az udvari homlokzaton, az utca felől pedig javították. 1965. november 11-én engedélyezték az utcai homlokzat felújítását az alábbi változásokkal:</p> <ul style="list-style-type: none"> <li>-a földszinti portálok közül a 3 kisebb szélességűt egyenes záródásúról íves záródásúra alakították át;</li> <li>-a portálok ritmusa a-b-b-a-b-b-a-ról a-b-a-b-a-a-ra változott;</li> <li>-a bejárat átkerült a balról az ötödik axisból a balról a harmadikba;</li> <li>-az első emeleten a nyílásokat íves záródásúról egyenes záródásúra alakították át;</li> <li>-az első emeleten a középső 4 axis elfoglaló erkélyt elbontották, helyette a 2-3. és a 8-9. axisba építettek egyet-egyet;</li> <li>-a második emeleten a 2-3. és a 8-9. axis erkélyeit elbontották, helyette a középső 2 axisba építettek egyet;</li> <li>-a harmadik emelet erkélyeit elbontották, helyette a két szélső axisban egy-egy loggiát hoztak létre;</li> <li>-a második emelet szögletes nyílásait lekerekítették;</li> <li>-a harmadik emelet szegmensívű nyílásait félkörívesre alakították át, a szélső nyílásokat kiszélesítették (loggia);</li> <li>-a főpárkányt lentebb húzták, a 2-3. axis fölött félkörívesen zárták le, míg a 8-9. axis fölött egyenesen vitték tovább;</li> <li>-az íves záródás síkját az egyenessel ellentétben nem húzták vissza, ettől aszimmetrikus a homlokzat;</li> <li>-a felületképzés mintáját, tagolását megtartották, a növényi ornamentikát az eredeti erkélyek mintázata ihlethette."</li> </ul>	Horváth Bálint, Pinczés Gergő, Suhajda Richárd
	Bp, VI. Székely Mihály utca 4-6.	29291	ablak cserék,	<p>"Az épületet a második világháborúban az utcafronton bombatámadás érte, ennek következtében az épület egy része megsérült, azt 1948-ban eredeti formájában újjáépítették. Az épület délkeleti oldalán, a többi részétől eltérően nincs negyedik emelet. Ennek több lehetséges oka van: valószínűleg az eredeti tervtől eltérően, ez a szakasz nem épült meg, vagy a háború során elpusztult, és nem építették újjá. A homlokzati nyílászárók többségében eredetiek, azonban néhányat kicseréltek, illetve felújítottak. A homlokzat feltehetőleg egy későbbi átdolgozott terv alapján valósult meg. Az axis- és szint szám, a manzárdtető és a középső attikakiemelés az eredeti tervekkel megegyező. "</p>	Komáromi Kinga, Süttő Réka, Szabó Attila

Kép	Épület	Hrsz.	Homlokzati változások csoportosítása	Változás bővebben	Szerzők
	Bp, VI. Székely Mihály utca 8.	29292	emeletráépítés, bővítés	<p>"A 3. emelet később épült. A felmérés készítésekor egy újabb emeletráépítés már engedélyezési szakaszban volt. 3. emelet mosókonyhát irodává alakították. Az első periódusban csak az utcai traktus és a lépcsőház valamit egy hátranyúló szárny épült meg, majd ezt bővítették a hátsó szárnnyal. Az első bővítést követő utólagos színtráépítésnek köszönhetően a harmadik emelet homlokzatában kissé eltér a többi szinttől, még hozzá oly módon, hogy az eredeti főpárkány átalakult a harmadik emelet ablakpárkányává, illetve az új szint axiskiosztása eltér az alatta levőkétől. A további bővítés 1925-ben következett, amikor Feldmann Izsó és neje külön bérlakásokat létesített a szűkös telek hátsó határának irányában. Így az udvar egy belső udvarra alakult át, melyet egy új függőfolyosó vett körbe, a leghátsó lakások bevilágítása pedig a hátsó kertnek köszönhető, mely a hátsó homlokzat telekhatártól való kismértékű előretolásával alakulhatott ki. A jelenkori állapot az 1925-ös bővítést követően csekély mértékben változott csak – mind az alaprajzon, mind pedig a homlokzaton csak kis változtatások történtek, az épület állapota azonban jelentősen leromlott. "</p>	Bális Marcell Gergely, Lunk Zoltán, Pongrácz Soma
	Bp, VI. Székely Mihály utca 9.	29324	bővítés, kapu csere, portálok, zavaró homlokzati elemek, lábazat	<p>"A földszinten három acélportál és egy acélkapu található, melyek az 1933-as átalakítások eredményei. Valószínűleg ugyanekkor burkolták le csempével földszinti homlokzatot is. A kapu eredetileg középen helyezkedett el, most a bal szélső tengelyben nyílik. Zavaró az erősen málló vakolat, sok helyen látszik a csupasz téglá, a portálok lepusztultak, a falon graffitik vannak. A homlokzat alján kő szegély található lábazatként. Az udvart régen, a sütőde bővítése miatt igényesen kivitelezett földémmel fedték le, azonban ez ma már nem áll, helyette egyszerű, nem járható fémlemez szerkezet fed. 1933-ban Preis Miksa újabb átalakításokba fogott, a sütődét és az üzletet az utcai szárny földszintjének teljes átalakításával megnyitotta az utca felé. "</p>	Ádám Viktória, Mester-Csiki Borbála, Cseresznyés László



Kép

Épület

Hrsz.

Homlokzati változások csoportosítása

Változás bővebben

Szerzők





Bp, VI. Székely Mihály utca 10.



29293

portálok

"2014-ben) újították fel a homlokzatot és a belső teret, a korábbi állapot megtartásával, részben belső téri átépítéssel. A tetőtérben egy plusz lakás került beépítésre. "



Hegyesi Gréta Erika,  
Kazi Zsolt, Kovács  
Zsolt Kristóf



Kép	Épület	Hrsz.	Homlokzati változások csoportosítása	Változás bővebben	Szerzők
	<p><b>Bp, VI. Székely Mihály utca 11.- Paulay Ede utca 29.</b></p>	29326	ablak cserék, nyílás áthelyezés, homlokzati díszítés, bővítés, portálok, lábazat	<p>"Félköríves záródású, tömör lábazati pannellel rendelkező fém és fa portálok. Tengelyosztásuk eltér a többi szint tengelyosztásától. Zavaró a homlokzaton az egyik portál leromlott állapotú árnyékolója, a homlokzat legszélső részén korosodó eszsz által okozott foltok, illetve a Paulay Ede utcai homlokzaton három ablak alatt konvektor kivezetések törik át a tagozatokat. A lábazat a homlokzat többi részétől eltérő, bordó olajfestékkel festve. A homlokzatokon néhány helyen a régi faszerkezetű nyílászáró műanyag szerkezetűre van kicserélve (néhol a szín is eltér az eredeti sötétbarna színtől). A cselédlépcsővel szemben lévő oldalon utólagosan épített egyszintes tároló található az udvaron, ami az 1911-es tervekben "üvegházként" szerepel. A főpárkány az eredeti tervekben gazdagon díszített, ez vagy nem épült meg, vagy a tető felújításakor ezt egyszerűbb fa szerkezettel helyettesítették. 1968-ban került sor a ház első nagyobb volumenű korszerűsítésére. A felújítás a földszinti homlokzatburkolat és a portálok nyílászáróinak korszerűsítését igényelte.</p> <p>A portálok nyílászáróit újra lecserélték, kevésbé ügyelve az eredeti színek követésére, és fehér, vagy jobb esetben barna fém és műanyag nyílászárókat építettek be. Az emeletek ugyan az ablakok és árnyékolók zömében eredetiek, vagy ahhoz nagyon hasonlóak, de kevésbé esztétikus fehér műanyag nyílászárókat is beépítettek. A tervekben szereplő díszes vízvezető csatorna helyett egyszerű bádog ereszcsonna került a homlokzatra."</p>	Nagy Ticiána, Gosztonyi András, Tábi Sára
	<p><b>Bp, VI. Teréz körút 2-4.-Dományi Ernő utca 3.-Király utca 66.</b></p>	29407	emeletráépítés, ablak cserék, portálok, lábazat	<p>"Szélső portálok átépítették, nem az eredeti lábazat látható. Kialakításuk zavaró, nem egységes, nem rendezett. A Teréz körút felől a középrizalitban OSB lapokkal van kitöltve több lábazati nyílás, kapuzatnál vitrinek, gázvezetés tábla, hirdetőfelületek, cégtáblák, lelógó vezetékek, TV antennák, redőnytokok.</p> <p>A Király utca felől a klímadoboz megjelenik a homlokzaton. az emeletráépítés a stílusjegyeket kevésbé követi (1929-ben épült rá). Több helyen a felújítások miatt az eredeti fa nyílászáró műanyagra cserélve. A 2. világháborúban a Teréz körút 2-4. tömböt két nagyobb sérülés érte. Az ötödik emelet 1. és negyedik emelet 1. számú két szoba-hallos lakást bombatalálat érte, ezeket a háború után teljesen újjá kellett építeni. Ennek a során alakítottak ki az ötödiken két kisebb, egy szoba-hallos lakást. Ezekben a lakásokban egészen másfajta ajtók/ajtótokok és szerelvények vannak. "</p>	Kükedi Anna, Fedor Lukács



Kép	Épület	Hrsz.	Homlokzati változások csoportosítása	Változás bővebben	Szerzők
	Bp, VI. Teréz körút 3.	29439	portálok, zavaró homlokzati elemek, lábazat	"Kapualjban zavaró hirdetések tömkelege, és villamos vezetékek feltűnő elvezetése. Az eredeti kőlábazat át van festve, javítgatva, foltozgatva van. 1984-ben üzlethelyiséget alakítottak ki a földszinten. Később galériát is készítettek és portálablakot is alakítottak át."	Panka Dorottya, Vereckei Szilvia, Zámbó Kamilla
	Bp, VI. Hajós utca 21.	29096	bővítés, emeletréépítés, ablak cserék, lábazat	"Felújított műkő lábazat. 1852-ben toldalékot építettek az épülethez melynek tervezője Wieser Ferenc volt. 1871-ben egy új emelettel bővítették a meglévő épületet. 1891-ben válaszfalakat építettek be, nyílászárókat helyeztek el az utcáfronti lakásokban. Néhány lakás átalakításra került. 1963-ban a telepen létesítendő öltözőre készült beadványi és kiviteli terv egy udvari lakás átalakítására az épület földszinti északkeleti részén."	Halasi Judit, Szikora Nóra

Kép	Épület	Hrsz.	Homlokzati változások csoportosítása	Változás bővebben	Szerzők
	Bp, VI. Lázár utca 5.	29216	emeletráépítés, ablak cserék, tető, kapu	<p>"Néhány helyen a homlokzaton a régi fa szerkezetű nyílászáró műanyag szerkezetűre van cserélve, melyek próbálnak hasonlítani az eredeti nyílászárókra. Az eredeti fa nyílászárók kapcsolt gerébtokos kialakításúak. A kétszárnyú kapu az eredetit imitáló, felújított. A kapu két oldalán zászlótartó rudak találhatóak. Jamniczky Lajos építő, kivitelező és építő mester 1 emeletet építtetett még rá. 2014-ben Éptech Invest General Kft. kivitelező cég által még két emelet került a meglévő szintekre és átfogó felújítást kapott az egész épület. A főlépcsőházba bekerült egy üveglift, ezért egy tartópillért el kellett távolítani az orsótérből. A felhúzott két emelet korszerű struktúrával épült rá a hagyományos struktúrára. A két épületrész között feszültség érződik. A legfelső lakásokból a tetőteraszokra kijárat vezet. Ekkor került sor a külső és belső homlokzat teljes felújítására, ezzel egységesítve a teljes megjelenést."</p>	Antal Vivien, Decsák Petra, Gyuris Anna





Kép	Épület	Hrsz.	Homlokzati változások csoportosítása	Változás bővebben	Szerzők
	Bp, VI. Nagymező utca 10.	29360	portálok, bővítés, ablak cserék	<p>"Az 1963-as tervek alapján egyrétegű gerébtokos szerkezetű, redőnyszekrényes, ajtó feletti bukó rendszerű szellőzőszárnyas, detektívrácsos portálok. Natúr lakkozott, tölgyfából készült és 6 mm vastag húzott üveggel üvegezettek.</p> <p>Jelen állapotukban ezt a homlokzathoz igazodó, egységes kialakításukat nem adják vissza. Homlokzattal párhuzamos, illetve arra merőleges hirdetőfelületek és cégérek is találhatóak. Klímaberendezés több helyen is megjelenik. A portálok a homlokzat egységes felépítésével ellentétben, eltérő képet mutat, felemásan lett kialakítva. Első emeletre Pfligler János részére épült toldalék. Ez felismerhető az eltérő korlát, illetve burkolati mintázatokon. Több helyen az eredeti nyílászáró ki lett cserélve műanyag vagy eltérő, faszerkezetűre. A helyszínen látottak alapján némely díszítőelem lekopása és egy a kapuzat feletti balusztrád eltűnését leszámítva a mai állapotok nagyban megfelelnek a homlokzati terveknek. 1962-től 1964-ig mind a földem, az átjáró, a portálok, a függőfolyosó, illetve a homlokzat renoválásra kerültek. A földem statikai okokból cserélve lett, a függőfolyosó több pontján a talplemez vasbeton lemezekre lett cserélve, a külső és belső homlokzat egyaránt kőporos fröcskölést kapott, illetve bádогоzási, mázolás munkálatok lettek elvégezve a tetőn, illetve az ereszcsontra, lefolyórendszer és egyéb területeken. A portálokat szintén ekkor építették be egyrétegű gerébtokos szerkezetűre. Az épület füstelvezetése problémás."</p>	Fucskó Fanni, Varga Péter, Gy Molnár Joel Barnabás
	Bp, VI. Ó utca 41.	29043	zavaró homlokzati elemek	<p>"Csövek kilógnak, omladozó homlokzat, a vászonra írt Retox felirat. A épületben több lakó is belső átalakításokat végeztetett lakásán."</p>	Farkas Fruzsina és Kispál Emőke



Kép	Épület	Hrsz.	Homlokzati változások csoportosítása	Változás bővebben	Szerzők
	Bp, VI. Teréz körút 5.-Szófia utca 5.	29438	bővítés, ablak cserék	"Az eredeti ablakok, ajtók fából készültek. Ezeket az évek során vagy megtartva az eredeti anyagot fára, vagy műanyagra cseréltek. A külső és belső homlokzaton egyaránt megtartották a nyílászárók eredeti fehér színét. A tervek alapján az egész első szint a megbízó tulajdonában állt. Az évek során a nagy lakást feldarabolták. 1997-ben Veliczky László tervei alapján (levéltári terv) a belső udvarról nyíló egyik földszinti szükséglakás és közös WC helyett ruházati üzletet és raktárt alakítottak ki. A rendelkezésre álló terület azonban kicsi volt, ezért az építető – a társasház minden magántulajdonosának hozzájárulásával – a helyiséget az udvar felé akarta bővíteni. A falsík a lépcsőház ablakának síkjába került."	Schoblocher Edina, Szabó Gabriella
	Bp, VI. Teréz körút 8.	29414	ablak cserék, portálok	"A portálok jelen állapotukban általában rendezetlenek, nem egységesek. Az épületben az eredeti ablakok és ajtók fából készültek, esetenként újra lettek festve. A kicserélt példányok vagy szintén fából készültek, vagy műanyagra cserélték őket. Színük szerint fehéreket és barnákat különböztethetünk meg. Üvegezésük sík, vagy öntött. Acél rácsok határolják legtöbb esetben a nyílászárókat, melyeknél szintén hiányzik az egység, túl sok formát vesznek fel. 1889-ben megszülettek az első átalakítási tervek, miszerint az épület lyuk-architektúrájával összhangban komponált üzletportálok kezdtek létesülni. 1945-ben, viszont, a lakrészeket is átalakították. 1990-re már egy lift is működött a földépcsőházban, ami feltehetőleg a 70-es években került beépítésre. Ez az elegáns korlátok elvágásával járt. az addig az udvartól megközelíthető pincehelyiséget a lakók pincerésztől leválasztották, az addigi átjárást megszüntették."	Abonyi Bence, Kékesi Lídia, Lajos Levente



Kép	Épület	Hrsz.	Homlokzati változások csoportosítása	Változás bővebben	Szerzők
	Bp, VI. Teréz körút 10.	29415	ablak cserék, portálok	"A bejáratától jobbra teljesen átalakították a portálokat, bal oldalon még az eredeti kiosztás felfedezhető. Ékszerbolt konténerszerű építmény az udvar egy ötödét elfoglalja. 1939-ben az üzleteket átépítették. A bejáratú kapu 1981 nyarán leégett. A mesésen faragott kaput mesterek próbálták megmenteni."	Hajdu Alexandr, Murányi Zita, Sánta Ákos
	Bp, VI. Teréz körút 22.-Aradi utca 3-5.	28878	ablak cserék, portálok	"Mindkét homlokzaton megtalálhatók portálok, zavaró, fém-műanyag kirakatablakokkal. Több homlokzati szerelvény van a homlokzaton, melyek igen zavaróak. " A padlástérben műterem lett kialakítva. "Több helyen található az eredeti fa gerébtokos nyílászárók mellett kicserélt, műanyag nyílászárók."	Kálmán Adrienn, Takács Mária Flóra, Vitalis Patricia Fanny
	Bp, VI. Teréz körút 27.	28855	portálok	A portálok utólagos fém-üveg szerkezetek, melyek a kaputól balra összefüggőek, teljes földszinti felületet elfoglalják, a kaputól jobbra pedig íves nyílások láthatók. "Bár az építés idejéből nem maradtak fent levéltári tervek, megállapítható, hogy a homlokzat lényegében az építéskori állapotot őrzi. Nagyobb beavatkozás, átalakítás kizárólag a földszinti üzletek által használt homlokzati sávban történt. "	Köles Kata, Pavlicz Petra Karola, Szele Márton



Kép	Épület	Hrsz.	Homlokzati változások csoportosítása	Változás bővebben	Szerzők
	Bp, VI. Zichy Jenő utca 22.	29113	ablak cserék, homlokzat átalakítás	<p>"A lakóház homlokzatának átalakítása Senger János építész közreműködésével 1866-ban történt. Ugyanekkor alakították ki a pincelakásokat is. Az építető Schütz József volt. Második emeletét 1874-ben Jamnizky Lajos tervei szerint kiviteleztek. Homlokzatát ekkor koreklektikus stílusban kissé átalakították, míg az épület többi része megmaradt a 19. század első felének romantikus stílusában, bár klasszicista jegyeket is őriz."</p>	Vörös Augusztina, Tálosi Lilla
	Bp, VI. Weiner Leó utca 9.	28955	emeletráépítés, homlokzati díszítés	<p>"1908-ból fennmaradt az épület engedélyezési tervsorozata és az építési engedély is (BFL), építető Glücksman Jakab és neje, a tervezők Nagy és Benedict műépítészek. A rajzokon a mai épülettől kissé eltérő szecessziós architektúra látható." "Építési korának tükrében biztosak lehetünk benne, hogy az oromzat eredetileg megépült és nem ismert, hogy ma miért hiányzik a homlokzatról. A homlokzatot a tervek szerint terméskő lapok, vagy más kisebb kövek díszítették, ez mára a már említett rovátkákká egyszerűsödött."</p>	Kiss Miklós, Szánthó J. Benedek



Kép	Épület	Hrsz.	Homlokzati változások csoportosítása	Változás bővebben	Szerzők
	Bp, VI. Weiner Leó utca 19.	28950	portálok, ablak cserék, bővítés	<p>Az udvart beépítették egy földszintes melléképülettel.  "1895-ben készültek el az engedélyezési tervek, illetve az építési engedélyt is ebben az évben adták ki.  1941-ben elkészültek a lift tervei, ami aztán 1942-ben valósult meg.  1945-ben felújítására, illetve átalakítására került sor, amelynek keretei közt új földemet kapott.  1961-ben transzformátorállomást létesítettek a pincében.  1962-ben átalakításra került sor.  1967-ben készült a kirakat terve.  2002-ben készült a földszinti portálok, illetve az első emeleti ablakok felújításának terve."</p>	Sárközi Bálint, Szilágyi Szabolcs
	Bp, VI. Zichy Jenő utca 7.	29181	homlokzati átalakítás, lábazat	<p>Az épületen kőlabazat látható, mely alul eredeti, felül műkő. "Az eredeti tervektől eltérően az második emeleti nyílások keretezése díszesebb. Nagyobb beavatkozás, átalakítás kizárólag a középső axisban található erkély esetén történt."</p>	Pirity Ádám, Héczey Szabó Csaba, Scheiling Balázs



Kép	Épület	Hrsz.	Homlokzati változások csoportosítása	Változás bővebben	Szerzők
	Bp, VI. Zichy Jenő utca 10.	29171	emeletráépítés (tetőtérbeépítés), portálok	<p>A portálok eredeti állapotát a felújításkor nem vették figyelembe. 2 emeletráépítés történt. "A homlokzaton a korábban tetősíkban tartott műterem helyén, a homlokzatra építéssel kialakítottak egy lakhatásra alkalmas teret. A belső udvarról látszik, hogy az utca felőli szárny</p> <p>első emeletén egy lakás bővítése történt a kaputól a lépcsőház felé vezető folyosó fölött illetve második emeleti erkélyen. Mindkettő fa anyagú beépítés, de egymástól különböző, valószínűleg eltérő időpontban épültek. A második emeleten az eredeti korlátot meghagyták a beépítés előtt.</p> <p>Illetve az udvari (hátsó) szárnyra egy teljes szint ráépítés készült." "</p> <p>A közelmúltban engedélyezték a tetőtér beépítését, az udvari homlokzatot befolyásoló módon. "</p>	Botka Fanni, Fehér Barbara, Fenyvesvölgyi Mónika
	Bp, VI. Zichy Jenő utca 18.	29111	emeletráépítés, ablak cserék, lábazat	<p>Az utcai homlokzaton a lábazat műkőtáblásra lett cserélve. "A telken álló korábbi ház az 1838-as nagy pesti árvíz során semmisült meg. Az ezt követően épült klasszicista épületre a második emeletet Senger János tervezte 1870-ben, a harmadikat 1927-ben Ligeti Aurél. Az átépítések nem zavarták meg az épület klasszicista megjelenését. "</p>	Hargitai Márk Máté, Rácz-Szabó Barnabás, Szerján Anna Boglárka

Kép	Épület	Hrsz.	Homlokzati változások csoportosítása	Változás bővebben	Szerzők
	Bp, VI. Zichy Jenő utca 23.	29109	ablak cserék	<p>"A földszinten üzlet és pincelejárat került kialakításra." Az épületben " egy energetikai korszerűsítésre került sor. Mászó kémény helyett orosz kéményt helyeztek el a házban....Használatbavételi engedély tanúskodik egy 1962-ből fennmaradt fürdőszoba kialakításáról"</p>	<p>Bozi Melinda, Garami Zsófia, Gergely Gitta</p>
	Bp, VI. Zichy Jenő utca 27.	29107	emeletráépítés, ablak cserék, homlokzati díszítés	<p>"A földszinten 1 lakás jelenleg nem lakófunkciót tölt be. A földszinti lakások nyílászáróit és az azokat védő rácsokat többségében kicserélték, helyenként előtetővel egészítették ki. Az előtető, és a fehér műanyag nyílászárók megbontják az épület esztétikus rendjét, kilógnak a példamutató és értékes belső homlokzat struktúrájából." "Az építéskori tervekben a földszintet lezáró osztópárkány magasságáig vakolat kváderezés látható, az emeleten a nyílások keretezését a kor szokásának megfelelően téglaburkolatot utánzó díszítőfestés veszi körbe. A homlokzat felújítása eltér az eredeti rajzoktól. A díszítőfestés és a vertikális ablakkeretezés hiányzik.</p> <p>A ház eredetileg L-alaprajzú volt, majd később Liszauer S. számára kiegészítették C-formává. "Később vélhetően egy újabb felújítás során a lakásokat kisebb egységekre osztották, megközelítésük függőfolyosós rendszerrel került megoldásra, de az átalakítás dokumentációja nincsen birtokunkban. A levéltári rajzokon továbbá nincs ábrázolva a homlokzaton ma már látható erkélykialakítás, illetve a földszinten megjelenő lejáró, amely a pincébe vezet. "</p>	<p>Takács Dóra, Száraz Anna, Burányi Fanni</p>



Kép	Épület	Hrsz.	Homlokzati változások csoportosítása	Változás bővebben	Szerzők
	Bp, VI. Zichy Jenő utca 37.	29024	ablak cserék, zavaró homlokzati elemek	<p>"A homlokzaton, az első emeleten teljesen leomlott a sarokarmfórázás, a többi szinten is felújításra szorul. A horizontális osztópárkányok több helyen letöredtek. A homlokzatra kivezetett konvektor/szellőző nyílások rendkívül zavaróak. A földszinti homlokzat egy része nemrégiben felújításra került valamilyen okból kifolyólag ezt, világos sárga festéssel oldották meg, ami az eredeti sötét színű vakolathoz képest elüt, zavaró hatást kelt. A földszinten lévő ablakok védőrácsa eltérő a pince hagyományos, kidolgozott kovácsoltvas rácsaihoz képest és silányabb minőségű, az összképbe nem illeszkedő, egységbontó strukturális elem." "A homlokzati nyílászárók eredetileg faszerkezetűek voltak, ezeket lecserélték műanyag nyílászárókra."</p>	Felső Márk, Majoros Fanni, Szirt Péter
	Bp, VI. Aradi utca 73.- Rózsa utca 64.	28658	ablak cserék, portálok	<p>"Utcai homlokzat földszinti nyílászáróinak formáiból és arányából, az utólagosnak tűnő parapet felfalazásból, a meg nem emelt padlósiókból és, hogy a kapualj elég széles, hogy áthajtható legyen arra a következtetésre jutottunk, hogy a földszint eredetileg nem lakófunkciót töltött be. A földszint archív alaprajza üzlethelyiségeket és éttermet jelez. Jelenleg nem nevezhető portálnak, mert mögötte lakófunkció van, de eredetileg, az előbbieken alapján biztosnak tűnik, hogy üzlethelyiségek portáljai voltak. Az egykori portálokból a vízszintes fix osztás lehet eredeti." "Az eredeti nyílászárók készültek fából. a kicseréltek zöme műanyagból."</p>	Kalapács Regina, Kaszás Flóra, Máté Manda
	Bp, VI. Aradi utca 41.	28815	ablak cserék, zavaró homlokzati elemek	<p>"A klímaberendezés kültéri egysége és a gázkonvektorok kivezető nyílása zavaró hatást keltenek a homlokzaton." "A homlokzatokon néhány helyen a régi faszerkezetű nyílászáró műanyag szerkezetűre van kicserélve, illetve ezekkel együtt külső műanyag borítású árnyékolók lettek felszerelve."</p>	Olt Annamária, Travnik Ádám, Szontág Júlia





Kép	Épület	Hrsz.	Homlokzati változások csoportosítása	Változás bővebben	Szerzők
	Bp, VI. Szív utca 26.	28611	emeletráépítés, ablak cserék, portálok	"Az 1930-as években Grósz Alfréd tervei szerinti emletráépítéssel bővült." "a kialakított üzlethelyiség két portált foglal el, a bal szélső fel van falazva és ablak került a helyére, a másikban ajtó található." zavaró elemek: "Konvektor szellőző, lelógó vezetékek, légkondicionáló berendezés doboza, hirdetőtáblák, sárga felfestés az alsó szinten." "A homlokzatokon néhány helyen a faszerkezetű nyílászáró műanyag szerkezetűre van kicserélve, a szín is eltérő." "nagyobb átalakításra 1931-ben került sor. 1956-ban fűdém-megerősítést végeztek, 1958-ban pedig újabb lakásátalakítás történt. Azonban ezeket a változásokat a mai napig láthatjuk az épület homlokzatán, igaz, kicsit megkopva, összetakolva. A földszinten lévő portálok mögötti üzlethelyiségek a bérlők/tulajdonosok által változott, ami a homlokzatra is kihat.	Androsovits Nóra, Doba Fruzsina, Dudás Réka
	Bp, VI. Szív utca 28.-Aradi utca 43.	28610	portálok, ablak cserék, zavaró homlokzati elemek	"A Szív utcai rizalitban utólagosan szélesített portál van." "Helyenként klíma berendezés külső egysége megjelenik. A zöldség gyümölcs üzlet gazdasági bejáratát a nap nagy részében ápolatlan fém redőny takarja." "A zömmel eredeti ablakok nagy része utólagosan külső redőnyszekrényrel ellátott" "Az épület nagyrésze ma is eredeti állapotában áll. Szerkezeti változás, ráépítés nem történt, kisebb, főként a belsőt érintő átalakítások, valamint nyílászárócserék jellemzők."	Bodnár Benedek, Horváth Vivien, Kardos Tamás
	Bp, VI. Szív utca 33.-Aradi utca 45.	28554	emeletráépítés, nyílás nyitás, tető, zavaró homlokzati elemek	"az egyik udvari szárny egy részén 1 szint emelet ráépítés van, amelyet utólagosan építettek hozzá, és csak a belső udvarból látható." "az Aradi utca felől még 2 kisebb bejáratú ajtó töri meg a homlokzatot, melyek a pincszinti üzlethelyiségekhez tartoznak, ezek utólagosan kerülhettek beépítésre" Zavaró graffitik találhatóak a házon. "nagy részt fa nyílászárók, helyenként műanyag" "A lépcsőházba liftet építettek be, a függőfolyosók eredeti burkolatát „korszerűbbre” cserélték."	Farkas Ágnes, Mester Dóra, Nemcsics Botond
	Bp, VI. Szív utca 35.-Aradi utca 52/a.	28552	portálok, ablak cserék	A portálok közül "vannak használaton kívüliek is, állapotuk, kialakításuk nem az épület stílusához illeszkedik, nem megfelelő színvonalú." "A homlokzatokon néhány helyen a régi faszerkezetű nyílászáró műanyag szerkezetűre van kicserélve (néhol a szín is eltér az eredeti sötétbarna színtől). Minden szinten változó az új és régi nyílászárók száma."	Hajnal Ábel, Mircsev Anna, Kíszel Erzsébet

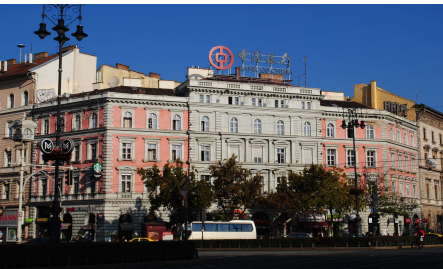

Kép	Épület	Hrsz.	Homlokzati változások csoportosítása	Változás bővebben	Szerzők
	Bp, VI. Csengery utca 34.-Király utca 80.	29446	portálok, ablak cserék	<p>"1873 – kávéház kialakítása</p> <p>1973 – egyes kirakati és bejárati portálok cseréje: a bejárati portálnyílást 1 db egyszárnyú ajtó befogadására képes méretűvé csökkentették, szerkezeti alkotóelemeit, osztásmagasságát a mellette található Vésnök KTSz portáljához igazították, ebből kikövetkeztethetjük, hogy már az ezt megelőző években elkezdődött a portálok cseréje." "Az udvari homlokzat heterogén képet ad, a nyílászárók különböző anyagúak (műanyag, fa), helyenként fóliázással próbálták egységessé tenni." "A belső udvarban található függőfolyosót a XX. század közepén alakíthatták át a ma látható konzolosan gyámoltott, bennmaradó trapézlemez, kerámiaburkolattal fedett szerkezeté."</p>	Dénes Zsófia, Kis Noémi
	Bp, VI. Király utca 94.	29480	nyílás befalazás, portálok, ablak cserék, homlokzat átalakítás, zavaró homlokzati elemek, lábazat	<p>Zavaró elemek: légkondicionáló berendezések, parapet-konvektorok, kereskedelmi reklámtáblák. "Az eredeti lábazat elpusztult." "Az eredeti kapuzat elpusztult, három szárnyas volt. A jelenlegi a jobb oldali axis tengelyében nyíló, kétszárnyú kapuzat szimmetrikusan táru fel, és vezet a belső udvarra." "1930-ban magántulajdonba került, ekkoriban épült a második emeleti erkély. A II. világháború után alakult ki a jelenlegi állapot, a lakások újra osztásával 9 lakás került kialakításra. "</p>	Kiss Gábor, Mallár Máté



Kép	Épület	Hrsz.	Homlokzati változások csoportosítása	Változás bővebben	Szerzők
	Bp, VI. Szófia utca 15.	29448	ablak cserék	"Fa és műanyag nyílászárók vegyesen." "1938.11.08-án Héderer Géza fűtanácsos megadta az engedélyt egy légoltalmi óvóhely építésére a pince szinten"	Németh Bence, Szemes Péter, Vislóczki Gábor
	Bp, VI. Szófia utca 22.-Izabella utca 43.	29522		"Ablakok többsége megmaradt kapcsolt gerébtokos szerkezet"	Bönde Tamás János, Dongó Tamás, Gerencsér Noémi, Mészáros Dóra



Kép	Épület	Hrsz.	Homlokzati változások csoportosítása	Változás bővebben	Szerzők
	<b>Bp, VI. Teréz körút 7.-Szófia utca 6.</b>	29420	kapu csere, ablak cserék, portálok, zavaró homlokzati elemek	<p>"A portálok a Teréz körúti homlokzatra jellemzők. Kialakításuk beleillik a homlokzati rendszerbe, kivéve a patika portálját, mely később épült a házhoz Bauhaus stílusban. Megjelenésük nem zavaró." "Az épületen több, a homlokzatra merőleges hirdetőtábla/cégér is megtalálható. A Szófia utca felőli homlokzaton néhány helyen megjelenik a klíma." "A Teréz körúti kapu kétszárnyú, fából készült, nem eredeti, a fal belső síkjához illeszkedik.</p> <p>A Szófia utcai kapu szintén fából készült felnyíló kapu, a fal külső síkjához illeszkedik, még az eredeti nyílászáró van beépítve. " 1841-ben óvohely kialakítását engedélyezték.</p>	Csakurda Zoltán, Cselényi István Bence, Szabó Péter Bálint, Zöllner Zita Gabriella
	<b>Bp, VI. Andrassy út 48.-Oktogon tér 1.-Teréz körút 16.</b>	28872	portálok, ablak cserék, kapu csere, zavaró homlokzati elemek, lábazat	<p>A portálok "eredetileg félköríves záródásúak voltak, hasonlóan a téren található többi házhoz.</p> <p>Jelenleg egyenes záródású portálnyílások láthatók." Zavaróak a légkondicionálók külső egységei és a redőnytokok. "a homlokzaton az eredeti nyílászárók láthatók, míg a belső udvarra néző helyiségek esetében megfigyelhető eredeti, cserélt fa, és cserélt műanyag ablak is." A lábazat "festett mészko, melyről a festék mállik helyenként új burkolatot kapott, mely szintén töredezett, rongálódott"</p>	Barna Orsolya, Reinisch Orsolya, Szarka Zsófia
	<b>Bp, VI. Andrassy út 50.-Oktogon tér 4.-Teréz körút 17.</b>	28870	ablak cserék, portálok, homlokzati díszítés, zavaró homlokzati elemek	<p>A portálok "Félköríves záródású nyílások, néhol beavatkozás történt, a homlokzat elemeit sértve " zavaró elemek: bomladozó, málló vakolat, graffiti. "a faszkezetű eredeti nyílászárókat néhány helyen színben megegyező, fehér műanyag nyílászáróra cserélték "</p>	Kocsik Eszter, Szepes Hajnalka, Senánszky Zsófia



Kép	Épület	Hrsz.	Homlokzati változások csoportosítása	Változás bővebben	Szerzők
	Bp, VI. Eötvös utca 20.	28865	emeletráépítés, ablak cserék	"A homlokzatokon, néhány helyen a régi faszerkezetű nyílászáró műanyag szerkezetűre, illetve korszerű hőszigetelésű és üvegezésű fa nyílászáróra cseréltek" "Az épület eredetileg három oldalról P+F+1 emelet, negyedik oldalról P+F. Jelenlegi állapotában három oldalról P+F+2 emelet, negyedik oldalán P+F+1 emelet. A levéltári archívumban az 1877 évi tervek szerepelnek, melyek az eredeti állapotot rögzítik, az emeletráépítés idejéről és pontos mértékéről nincs információ, csak feltételezni lehet az átépített részeket. Nagy valószínűséggel ekkor épült meg a cselédlépcső, illetve ezzel együtt egy másodlagos pincelejáró."	Jenővári Tamás, Offra Flóra, Koczkás Márk
	Bp, VI. Eötvös utca 24.-Aradi utca 13.	28863	zavaró homlokzati elemek	Zavaró elemek a telefon vezetékek, szellőzők, graffitik. A 3. emeleten a függőfolyosó lemezcseréjére került sor. A házban több lakásmegosztás történt.	Kovács Ádám, Zubornyák Zsanett, Takács Anasztázia
	Bp, VI. Andrassy út 77.	29533	ablak cserék,bővítés	"1895-ben az első beavatkozások alkalmával a földszinten elhelyezkedő üzlethelyiséget földémsüllyesztés segítségével alakították ki. " "1895-ben engedélyeztették a lift beépítését az épületbe. 1920-as évektől elkezdődnek az egyes szintek alaprajzainak átalakításai."	Pénzes Alex, Fehér Patrik



Kép	Épület	Hrsz.	Homlokzati változások csoportosítása	Változás bővebben	Szerzők
	Bp, VI. Andrassy út 86.	28556	emeletráépítés, ablak cserék, portálok, nyílás áthelyezés	"tetőtérbeépítés: új tető, manzárdtető beépítve, tetőtér beépítés az utcai homlokzatok felől " "A homlokzaton néhol megmaradtak az eredeti ablakok, de nagyrésztük műanyag szerkezetűre van kicserélve." "Az 1876-os helyszínrajzon láthatjuk, hogy a Kodály körönd felé is homlokzattal rendelkezett, majd ha jobban megvizsgáljuk az alaprajzot, akkor vaknyílásos rendszert is felfedezhetünk." "1937-ben, ahol a már belsőleg átalakított portálokat a homlokzati megjelenésben is áttervezték, jellemző volt a felhajtható szárny, melyeket a mai állapotokban nem figyelhetünk meg." "1969-ben már a homlokzaton a portál nyílások helyei a mai állapotot tükrözik ."	Pénzes Laura, Gall Eszter, Bielik Judit
	Bp, VI. Szív utca 11.	29579	homlokzati díszítés, emeletráépítés, ablak cserék, portálok, nyílás befalazás	A portálok megjelenése "rendezett, de az egyik üzlet homlokzati megjelenése stílusidegen." "Csak a belső homlokzaton megjelenő, egyszintes ráépítés található, amely a cselédlépcsőn keresztül közelíthető meg. " "A külső homlokzati nyílászárók apró eltérései alapvetően nem befolyásolják az építészeti minőséget. nagyrészt elfogadható" "az egyetlen jelentős átalakítás 1971-ben történt, amikor a Szív utcán található középső portálban parapetet létesítettek a házmester lakásának bővítése miatt, aminek következtében a házmesterlakáshoz tartozó ajtót is befalazták a vesztibülben. " "Az épület a 2010-es években a pincében szerkezeti megerősítést kapott, illetve egy történeti és esztétikai érzékenységet nélkülöző tetőtérbeépítés is történt."	Balog Ákos, Győrfi György Dániel, Zacher Ádám Bendegúz
	Bp, VI. Szív utca 18.-Szegfű utca 8.	29538	ablak cserék, homlokzati díszítés, zavaró homlokzati elemek, portálok	"Kábelek elvezetése sok helyen rontja a látványt (kívül-belül)." A portálok műanyagok, a jelenlegi osztásuk eltérő lehet. "a házat a háború során bombatalálat érte. Később a belső udvartól nyíló légópincéket betemették, bejáratukat lebetonozták. Ezek a helyek látszanak is a burkolat hiánya miatt." "A homlokzatot egyszerűsített kivitelben állították helyre"	Pintér Alina Felícia, Pattantyús Ádám, Fehér Barbara



Kép	Épület	Hrsz.	Homlokzati változások csoportosítása	Változás bővebben	Szerzők
	Bp, VI. Szív utca 31.	28555	ablak cserék, zavaró homlokzati elemek	zavaró homlokzati elemek: utólag beépített redőny tokok, elázott deszka a párkány alatt, hámló vakolat. "A homlokzatokon, néhány helyen a régi faszerkezetű nyílászáró, műanyag szerkezetűre van kicserélve (néhol a szín is eltér az eredeti színtől)."	Káldy Gergely, Pribojszki Szabolcs, Szabó Simon
	Bp, VI. Izabella utca 78.	28689		"A homlokzaton fa gerébtokos nyílászárók vannak. A homlokzati nyílászárók mind eredetiek, egyik sincs cserélve! " A két oldalsó szárnyhoz tartozó folyosókat biztosan átalakították, az eredeti szerkezetet valószínűleg vasbetonnal helyettesítették"	Skrek Ágnes Zsófia, Szilvási Réka, Nisnányszky Réka
	Bp, VI. Izabella utca 80.	28688	ablak cserék, zavaró homlokzati elemek	"Az épület homlokzatára merőleges hirdetőfelületek, zászlók és cégér kissé zavaró." "Díszített, fából készült váztaablázatos kétszárnyú kapu. Eredeti mintájára rekonstruált, jó állapotú." "Az homlokzatok lényegében az építéskori állapotukat őrzik, a háború során csak a belső udvari homlokzatok sérültek, melyek a stukkódíszítéseket leszámítva teljesen helyre lettek állítva. A függőfolyosókat betonból építették újra, a korlátokat és a burkolatot is lecserélték, nem az eredeti terv mintájára."	Fehér Csilla, Kovács Regina, Siska Enikő

Kép	Épület	Hrsz.	Homlokzati változások csoportosítása	Változás bővebben	Szerzők
	Bp, VI. Podmaniczky utca 41.	28723	ablak cserék, zavaró homlokzati elemek	Zavaróak a "légh Kondicionáló berendezés, reklámtáblák, gázkivezetők rácsai" "Az új nyílászárók jó állapotúak, az eredetiek állapota változó: homlokzaton, földépcsőházban jónak mondhatók, a cselédlépcső nyílászárói felújítást igénylenek, ahogy az eredeti udvari pinceablakok is." "Tartószerkezetének egyetlen megváltoztatott eleme az utcai tetőszerkezet egy részlete, amely évekk elelőtt beszakadt. A javítást a tetőtérből láthatjuk csupán, a szarufákra teljes felületű deszkázat került, majd arra a héjalás és az azt tartó szerkezet" A homlokzati díszítés nem az eredeti terveknek megfelelően épült meg.	Bogáthy Zsolt, Lacza Áron, Szűcs Gergely
	Bp, VI. Vörösmarty utca 44/a	28746	ablak cserék, zavaró homlokzati elemek	Zavaróak a kábelek, gázkonvektor szellőző nyílásainak áttörései, graffitik. "A levéltári adatokban talált metszet alapján a függőfolyosó felett nem található lefedés, valószínűleg az épület 1960-as átalakítása során került felé egy előtető." A nyílászárók többnyire "eredetileg gerébtokos fa nyílászárók, némelyik a felújítás során műanyagra cserélt korszerű nyílászárók." "Zavaró, hogy az új nyílászáróknál az osztás, a szín, valamint a szerkezet nem egyezik meg az eredetiekkel."	Ludányi Eszter, Polereczki Tamara, Tamás Vivien
	Bp, VI. Vörösmarty utca 57.	28696	portálok, homlokzati díszítés, ablak cserék, lábazat, zavaró homlokzati elemek	"A homlokzat plasztikája is eredetileg szintenként változó volt, felfelé csökkenő mélységű plaszticitással. Sajnos az idők során a földszinti kváderezés eltűnt, és a tervezői szándék ellenére sem került helyreállításra a 2013-as homlokzati felújítás során, az eredeti balluszteres korlát helyett kovácsoltvas korlát készült, a cserélt első emeleti erkélylemez szerkezete díszítetlen maradt, a felső képszék díszítettsége elmarad a tervben szereplő mintázattól." "Az eredeti tervrajzok alapján, a földszinten egykor teljes üvegezésű portálok voltak, de az üzlethelyiségeket 1962-ben lakásokká alakították, a portálok parapeteit felfalzták." "A lábazat eredetileg feltehetően süttői mészkőből készült. 1962-ben műkö burkolat lett a földszintre betervezve 70 centiméteres magasságig", ez műköre lett cserélve. "Eredetileg kétszárnyú, felső bevilágító, kapcsolt gerébtokos szerkezetek, sok helyen új fa vagy műanyag szerkezetre cserélve."	Bauer Dóra, Csanády Adél, Németh Ilona





Kép	Épület	Hrsz.	Homlokzati változások csoportosítása	Változás bővebben	Szerzők
	Bp, VI. Vörösmarty utca 58/b	28734	ablak cserék	<p>"1940-ben hagyta jóvá Budapest polgármestere az épület óvóhelyként való használatát. Az épület átalakítására volt szükség, hogy megfelelő mennyiségű ember befogadására legyen képes. A pince volt a legfontosabb ebben az esetben, ezért az alapfalak megemelésére és hasonló átalakításokra volt szükség. " "A házat 1970-ben egyesítették a Vörösmarty u. 58/a. számú házzal."</p>	Iványi Réka, Suszter Vanda, Zöldi Sára
	Bp, VI. Vörösmarty utca 59.	28695	portálok, ablak cserék	<p>A homlokzaton zavaró a gázkonvektorok parapet kivezetése, a kábelek elvezetése és pár hirdetőtábla. "Az eredeti ablakok kapcsolt gerébtokos szerkezetűek. Néhány helyen műanyagra cserélték, a többi beavatkozást igényelne. Rejtett tokos árnyékolók állapota változó." "Az utca felől utólagosan egy portál is helyet kapott."</p>	Fercsik Fruzsina



Kép	Épület	Hrsz.	Homlokzati változások csoportosítása	Változás bővebben	Szerzők
	<b>Bp, VI. Vörösmarty utca 61.</b>	28684	zavaró homlokzati elemek	zavaró elemek: "klímaberendezések kültéri egységei, riasztóberendezések, betörésvédelmi rácsok"	Beóka Balázs, Szalai Péter, Szecsei Valter
	<b>Bp, VI. Izabella utca 73.</b>	28649	ablak cserék	"Eredetileg fa nyílászárók de a homlokzaton megjelentek cserék, belső részekben más anyagból készített nyílászárók is megjelennek "	Fülöp Béla, Puskás Levente, Polito Balázs
	<b>Bp, VI. Izabella utca 74.</b>	28691	ablak cserék	"Néhány helyen a régi fa szerkezetű nyílászárók műanyag vagy feltűnően eltérő színű és kialakítású fa nyílászáróra vannak cserélve. Sok helyen utólagosan ráccsal védettek." "Az utcában másik három lakóház is épült egységes koncepció szerint, melyek ritmusa A-B-B-A. Az Izabella utca 74. az Andrassy út felől az első ezek közül. A lakók elmondása szerint ez elmúlt 15-20 évben felújították az épület egyes részeit: a homlokzatot, lecserélték a körfolyosó függőlemezeit, korlátait, burkolatát, felújították a tetőszerkezetet."	Kotymán Barbara, Rozsnyai Virág, Urbán Zsuzsanna



Kép	Épület	Hrsz.	Homlokzati változások csoportosítása	Változás bővebben	Szerzők
	Bp, VI. Izabella utca 76.	2869	ablak cserék	"A homlokzatokon néhány helyen a régi faszerkezetű nyílászáró műanyag szerkezetűre van kicserélve (néhol a szín is eltér az eredeti színtől)." A homlokzat nem az eredeti tervek szerint valósult meg.	Farkas Barbara Laura, Bicsak Krisztián, Kovács Réka
	Bp, VI. Izabella utca 77.	28647	ablak cserék, tetőtérbeépítés	Új emelet épült az ezredforduló környékén. "Tetőtérbeépítés-jellegű, ezért nincs padlás, valamint az utca felől sem látszik a ráépítés." "A homlokzaton az eredeti fa ablakokat egy-két helyen műanyagra cserélték. Az ablakok színe alapvetően fehér, a földszinten natúr fa, illetve néhol sárga sávok futnak benne." Feltehetően a tetőtérbeépítéssel egyidőben " történt az udvari közlekedőrendszer statikai megerősítésre, és az egész ház felújításon, vagy legalábbis festésen eshetett át, a viszonylag jó állapotából ítélve. Feltehetőleg a lift is ekkor épült."	Mohás András, Gácsai Zsuzsanna, Álmosdi Donát
	Bp, VI. Izabella utca 81.-Szondi utca 31.	28636	ablak cserék	"A földszinti homlokzaton szinte az összes ablak fehér műanyag ablakra lett kicserélve."	Birkás Dorina, Csallai Ádám, Yang Zhu Qing



Kép	Épület	Hrsz.	Homlokzati változások csoportosítása	Változás bővebben	Szerzők
	Bp, VI. Rózsa utca 76.	28643		"Utcai közvilágítás függesztő kábelei a homlokzatba csatlakoznak, ezzel rontva az épület esztétikáját." 1888-ban új pincelejárat került kialakításra.	Balázs Gergő, Kaknics Péter, Tábori Regina
	Bp, VI. Szív utca 55-57.-Szondi utca 44/a	28530	ablak cserék, homlokzati díszítés, zavaró homlokzati elemek, portálok	"Portálok mind a két homlokzaton vannak, boltívet imitáló vakolatkváderrel keretezettek, a fülkékbe változatos modern nyílászárókat építettek. A homlokzaton megjelenő szellőzők és légkondicionálók zavaróak." Máshogyan valósult meg a homlokzat. A kapu feletti golyvázatos párkány hiányos.	Andree Henrietta, Gyömbér Viktória, Marton Dániel
	Bp, VI. Szív utca 68.-Podmaniczky utca 59.	28560	ablak cserék	"padlástér részben hasznosított (mosókonyha, tároló, Telekom kábel elosztó szekrény a tetőtérben)" "A homlokzatokon néhány helyen a régi faszerkezetű nyílászáró műanyag szerkezetűre van kicserélve (néhol a szín is eltér az eredeti sötétbarna színtől). Az eredeti ablakok rossz állapotúak, nagyobb károsodással, felújításra szorulnak. A felújított zöld színre mázolt, illetve kicserélt fehér műanyag ablakok elfogadható állapotban vannak." "Utólag kialakítottak a fölépcsőházban egy liftet."	Hegymegi Julia, Malkócs Krisztina, Surján Borbála, Szőke Gyöngyvér





Kép	Épület	Hrsz.	Homlokzati változások csoportosítása	Változás bővebben	Szerzők
	Bp, VI. Aradi utca 12.	28807	ablak cserék, emeletráépítés, zavaró homlokzati elemek	<p>"Feltehetőleg először egy földszint és emelet készült el, csak később került rá a két felső emelet." "Ablakok:</p> <p>a)eredeti, kapcsolt gerébtokos, fa, fehérre mázolt szárny, barnára mázolt keret, kétszer két szárnyú, középfelnyíló, vízszintes (és a felső szárnynál függőleges) tokosztójú (valószínűleg az üvegezés is eredeti)</p> <p>b)műanyag, fehér ablak, vízszintes tokosztójú, alsó szárny bukó-nyíló, felső szárny bukó, osztás nélküliek</p> <p>c)műanyag, fehér ablak, vízszintes és függőleges tokosztójú, 2x2 szárnyas, minden szárny bukó-nyíló</p> <p>d)eredeti, kapcsolt gerébtokos, fa, fehérre mázolt szárny, kétszer kétszárnyú, középfelnyíló, vízszintes (és a felső szárnynál függőleges) tokosztójú (valószínűleg az üvegezés is eredeti)</p> <p>e)eredeti, kapcsolt gerébtokos, fa, halvány sárgára mázolt tok és szárny, kétszer kétszárnyú, középfelnyíló, vízszintes (és a felső szárnynál függőleges) tokosztójú (valószínűleg az üvegezés is eredeti)</p> <p>f)vakablak</p> <p>g)eredeti, kicserélt szárnyú, kapcsolt gerébtokos, fa, fehérre mázolt szárny, kétszer kétszárnyú, középfelnyíló, vízszintes (és a felső szárnynál függőleges) tokosztójú (valószínűleg az üvegezés is eredeti)"</p>	Lakatos Evelin, Fekete Bianka, Holik Zselyke
	Bp, VI. Aradi utca 19.	28812		<p>"A nyílászárók közül az eredeti hagyományos kialakításúak: kapcsolt gerébtokos ablakok, pallótokos ajtók, asztalos munkával díszített, nehéz, kétszárnyú kapu, üvegezett, kovácsoltvas ráccsal ellátott áttörésekkel." "1941-ben szükség-óvóhelyet alakítottak ki a házban."</p>	Andrási Alex; Csik Fanni; Kalocsai Gergő



Kép	Épület	Hrsz.	Homlokzati változások csoportosítása	Változás bővebben	Szerzők
	<b>Bp, VI. Aradi utca 30.</b>	28706	portálok, ablak cserék, homlokzati díszítés	Tetőtérbeépítés található az utcai oldalon. "A homlokzaton főként az eredeti nyílászárók találhatóak, néhányuk felújított állapotban, a belső udvaron eredeti és új ablakok is találhatóak."	Kiss Bálint, Molnár Judit Katalin, Stelczer Barnabás
	<b>Bp, VI. Aradi utca 32.</b>	28705	ablak cserék, tető, zavaró homlokzati elemek	"A falon, és néhol a portálok fém redőnyein graffiti látható, és a harmadik emeleten a loggia bal sarkában egy parabola antenna jelenik meg." Tervben van a tetőtér beépítése. "Kicserélt nyílászárók csak a belső, udvari homlokzaton találhatóak, a homlokzati nyílászárók mind eredetiek, mindössze a redőny lett kicserélve néhány helyen."	Kurucz Csilla, Vadányi Zita, Marczell Bernadett



Kép	Épület	Hrsz.	Homlokzati változások csoportosítása	Változás bővebben	Szerzők
	Bp, VI. Csengery utca 54.	288117		<p>"A mai állapotot tekintve megállapítható, hogy az épületnek nem terveztek üzlethelyiséget a földszintre. Így a földszinten többnyire az egész épületet kiszolgáló melléképületek, olcsóbb bérlakások foglaltak helyet, melyek a belső udvarra néztek. Az utcára a többszobás lakások néztek, illetve feltételezhető hogy a tulajdonos lakása is itt volt. A homlokzaton ezt az erkéllyel kiemelt, első emeleti piano nobile mutatja."</p>	Molnár Anna Zsófia, Szűcs Lilla, Nemes Dorottya
	Bp, VI. Izabella utca 63.	28664	ablak cserék	"Néhány ablakot fehér műanyag ablakra cseréltek."	Kasza Mária Ilona, Lantos Dávid, Veres Ilona
	Bp, VI. Izabella utca 68/a	28704	zavaró homlokzati elemek	Zavaró "a sarki homlokzaton van a földszinten lévő vegyesbolt bejárata, ehhez kapcsolódik egy légkondicionáló kültéri egysége"	Fárizs András, Péter-Szabó Eszter, Virág Boglárka



Kép	Épület	Hrsz.	Homlokzati változások csoportosítása	Változás bővebben	Szerzők
	Bp, VI. Vörösmarty utca 41.	28714	tető, homlokzati díszítés, ablak cserék	"A tetőtér ÉK-i részében található egy vasbeton szerkezetű, nagyjából 40 m <sup>2</sup> -es szükségglakás, ablakok nélkül. (Terv nem található a levéltári tételek között.) Vélhetően egy sérülés következtében megrongálódott a tetőszerkezet, egyszerűbb volt így pótolni és javítani." "A lábazatként kezelt földszinti homlokzaton vélhetően nem eredeti, kváderosztást utánozó vakolatarchitektúra jelenik meg."	Kalota Domonkos, Szabó Eszter, Szladek Katalin Anna
	Bp, VI. Csengery utca 51.	28753	ablak cserék, homlokzati díszítés, zavaró homlokzati elemek	"A külső homlokzaton a legzavaróbb elem a már firkás, rozsdás, horpadt, vas pinceajtó. A nyílászárók különböző időben, különböző tulajdonosok által végzett felújítás következtében eltérő színűek, anyagúak, és szerkezetűek. A homlokzat összképét rontják. A második emeleten a bal oldali erkélyes nyílás fölötti csíkos textil árnyékoló rendkívül hangsúlyos, és legalább annyira igénytelen megjelenésű. A bejárai kaput, mely a homlokzat középpontjában a legszembetűnőbb pozíciót foglalja el, graffiti csúfítja. Az épületet eredetileg teljes párkány keretezte, ez vélhetően a tetőfelújítás következtében megrongálódott, most csak a bádog ereszcsontra látható a homlokzat felett, mely egyáltalán nem próbál idomulni az épület stílusához és megjelenéséhez." "A homlokzatokon több helyen a régi faszerkezetű nyílászáró műanyag szerkezetűre lett cserélve (néhol a szín is eltér az eredeti sötétbarna színtől). A redőnyök sokszínűsége szintén bontja a harmóniát. " A kapu fölötti háromszögletű oromzatnak már csak a nyoma látszik és az ajtó feletti üvegtábla már nem színes.	Lágler Júlia, Ohmacht Petra







Kép	Épület	Hrsz.	Homlokzati változások csoportosítása	Változás bővebben	Szerzők
	<b>Bp, VI. Csengery utca 59.</b>	28749	portálok, lábazat, ablak cserék, zavaró homlokzati elemek	A portálok utólag kialakítottak. "Az épület utcafrontjáról nyílik egy portál, mely eredetileg nem volt az épület része. Ma használaton kívül van."	KOCSIS GYÖRGY, NAGY CSABA, PAVALACS RENÁTA
	<b>Bp, VI. Eötvös utca 32.</b>	28846	ablak cserék	"Az homlokzat tervrajza alapján a homlokzatokon nem történtek nagyobb átalakítások, az épület nem sérülhetett meg jelentősen a háború alatt, így a bérház az építéskori kialakítását őrzi. A tervektől néhány helyen tértek csak el a kivitelezéskor."	Kun Bettina Vivien, Sóti Máté, Zöldi Anikó
	<b>Bp, VI. Eötvös utca 38.</b>	28843	ablak cserék, kapu csere, nyílás nyitás, tető	A kapu "fából készült, kétszárnyas, felnyíló. Helyzetét tekintve kimozdított a homlokzat középső tengelyéből. A felülvilágító osztottsága megegyezik a földszinti homlokzaton található többi ablakéval. Maga az ajtó cserélve volt, jelenleg elektromosan működik. " Lapostető került kialakításra, mely a belső udvar felé lejt.	Serfőző Fruzsina, Nisnánzky Dániel, Bathó Péter



Kép	Épület	Hrsz.	Homlokzati változások csoportosítása	Változás bővebben	Szerzők
	<b>Bp, VI. Eötvös utca 40.</b>	28842	ablak cserék, zavaró elemek	Zavaró az épületen található rózsaszín műkő burkolat, illetve a riasztó és a graffitik. "1960-as években acél-üveg liftaknát helyeztek a lépcsőházba." "Az épület földszintjén orvosi rendelőt alakítottak ki 1970-ben, emiatt az egyik Eötvös utcai portált ketté választották, és azok nyílászáróit kicserélték."	Kas Tünde, Dobos Csaba, Nagy Ádám
	<b>Bp, VI. Teréz körút 25.</b>	28856	lábazat	Az épület lábazatai ma már nem eredetiek. "belső udvar: vakolt, vörös színű- nem eredeti -folyosókon: vakolt, vörös színű, pozitív, nem eredeti -főhomlokzat: mészkő, valószínűleg nem eredeti "	Rudolf Blanka, Etter-Domoszlai Tamás, Derék Róbert
	<b>Bp, VI. Teréz körút 47.-Szobi utca 2.-Kármán utca 2.</b>	28830	ablak cserék	"Jelen vannak fa, műanyag és vegyes nyílászárók is egyaránt, aránylag a történeti ablakok még megmaradtak, legalább is túlnyomó részt. Az eredeti színt nehéz kikövetkeztetni, mivel a legtöbb nem egyszer újra volt festve."	Rideg Veronika, Bíró Árpád Kovács Péter

Kép	Épület	Hrsz.	Homlokzati változások csoportosítása	Változás bővebben	Szerzők
	Bp, VI. Teréz körút 48.	28895	emeletráépítés, bővítés, ablak cserék, nyílás áthelyezés, homlokzati díszítés	<p>"A legszembetűnőbb különbség, hogy a levéltári források alapján a terveken a homlokzat két szélső axisa lunettás lezárással és tetőfelépítménnyel van kihangsúlyozva. Ezek ma már nem találhatóak meg valószínűleg egy átépítés következtében. Ugyancsak ilyenkor alakíthatták át az eredeti homlokzati rajzokon található magastetőt egy laposabb hajlásszögűvé, ami ma is látható." "A belső, udvari homlokzaton megfigyelhető egy emeletráépítés a Jókai utca felőli traktuson. Itt a homlokzat síkja kiugrik az alatta levőhöz képest, és az ablakok keretezése és nagysága is eltér a többitől. " " Megemlítenéd még, hogy az épület Jókai utcai oldalán egy kocsiszínt is kialakítottak az építkezéskor. Ennek a helyén nyílt meg 1912-ben a Ferenczy Kabaré, melyet számos más kabaré és színház követett míg 1978-ban létrejött a ma is itt működő Játékszín színház. Az idők folyamán, az érdeklődés növekedésével az éppen aktuális intézményt bővíteni és fejleszteni kellett. Ezért 1916-ban áttörték a körüti falakat, és a főbejáratot áthelyezték a Teréz körútra."</p>	Máté Balázs, Sági Zoltán, Varga Géza
	Bp, VI. Bajcsy köz 1.-Ó utca 1/b	29207/1	ablak cserék, tető, zavaró homlokzati elemek	<p>"A homlokzaton eddig a középrizalit került megtisztításra, az utcával párhuzamos homlokzatokon ez még várat magára. Zavaró elemnek tartjuk még a falfirkát is, valamint az esztétikai igényeknek portálok hirdető felületei sem felelnek meg. " A tetőn kialakítottak két teraszt.</p>	Csomós Ildikó, Hoffmann Eszter Klára, Mikecz Barnabás



Kép	Épület	Hrsz.	Homlokzati változások csoportosítása	Változás bővebben	Szerzők
	<b>Bp, VI. Bajcsy köz 3.-Lázár utca 2/c</b>	29207/2.	ablak cserék	"Századunk 30-as éveinek „Bauhaus” stílusában tervezett épületet olcsó anyagokkal kiviteleztek, ennek ellenére megoldásaiban figyelemre méltó. Igényes volt azonban a földszinti fémportálsor, mely ma is őrzi szép részleteit."	Csekő Eszter, Kaczián Bertalan, Koller Domonkos
	<b>Bp, VI. Bajcsy-Zsilinszky út 19/a</b>	29207/5	portálok, ablak cserék, nyílás befalazás, tetőtérbeépítés	"1976-ban a Lázár utcai üzletsor lett iroda helyiséggé átalakítva, ekkor a portálsor is cserélve lett. A tetőszerkezet szintén az eredeti háromállószerű kialakítású. A bérház Lázár utcai oldalán részlegesen beépítésre került a tetőtér. Ennek következtében az így kialakult lapostető rész összekapcsolásra került a magastető szerkezetével"	Csabafi Enikő, Sóváry Dalma Friderika, Varga Sarolta
	<b>Bp, VI. Bajcsy-Zsilinszky út 19/b</b>	29207/4	ablak cserék, zavaró homlokzati elemek	Zavaró homlokzati elemek: légkondik, fekete elszíneződés, graffitik, rongálás. "Az ablakok állapota jó, de az kevésbé elfogadható, hogy az eredeti nyílászárók le lettek cserélve műanyagra."	Chromicsek Adrienn, Duzsik Dorottya, Petró Liza





Kép	Épület	Hrsz.	Homlokzati változások csoportosítása	Változás bővebben	Szerzők
	Bp, VI. Ó utca 5.-Lázár utca 6.	29205	ablak cserék, emeletráépítés	"Az utolsó felújításra 2008-ban került sor, amikor az épületre került két emeletnyi ráépítés, illetve az egész homlokzatot felújították."	Fehérvári Bogárka, Gránásy Sára, Ludányi Nóra
	Bp, VI. Ó utca 11.	29202	emeletráépítés, ablak cserék zavaró homlokzati elemek, tetőtérbeépítés	"Üzlethelyiségekhez tartozó légkondicionáló berendezések kihelyezve az utcafrontra" zavaróak. "Az Ó utca felől 1 emelet ráépítés a Lázár utca felől 2 emelet ráépítés " történt. "A Lázár utca felől tetőtér beépítés lett kialakítva. "	Farkas Ellák Sebestyén, Gyöngyösi Tamás, Oravec-Deák Tamás János
	Bp, VI. Révay utca 4.	29220/4	zavaró homlokzati elemek, tetőtérbeépítés	"A Révay közre néző homlokzaton graffitik, eltérő ablakok a földszinten és az első szinten."	Lévay Csaba, Lukács Orsolya, Vörös- Grigoriu Eszter
	Bp, VI. Bajcsy-Zsilinszky út 37.- Hajó utca 36.	29146	portálok, ablak cserék	A portálok "eredetileg szögletes záródásúak voltak, de idővel némelyiket átalakították ívesre."	Makki Boglárka, Makovi Bíbor, Újvári Ádám



Kép	Épület	Hrsz.	Homlokzati változások csoportosítása	Változás bővebben	Szerzők
	<b>Bp, VI. Bajcsy-Zsilinszky út 43.</b>	29143	tető, ablak cserék, portálok, kapu csere, homlokzati díszítés	A nyílászárók eredetileg fából készültek, ma már több helyen cserélve, korszerűsítve lettek. 1970-ben történt a portálok modernizálása. Az archív fotókkal összehasonlítva a jelenlegi homlokzatot látszik, hogy a díszítés jelentősen leegyszerűsödött.	Boros Anna Eszter; Ferenczi Natália; Szűcs Laura
	<b>Bp, VI. Bajcsy-Zsilinszky út 35.- Hajós utca 34.</b>	29147	emeletráépítés, ablak cserék, zavaró homlokzati elemek	Zavaróak a "Caffe Gianmario Pizzéria cégére és napvédő ponyvái, Japanese food étterem cégérei zászlótartó néhol a portálablakok közti mezőn, vezetékek homlokzaton kívül vannak, csőkivezetések átlagos" "1871-ben a földszintes épületet további 3 emelettel bővítették." "A homlokzaton, néhány helyen a régi faszervezetű nyílászáró műanyag szerkezetűre lett kicserélve."	Nyarádi Veronika, Varga Kristóf, Monostori Fanni
	<b>Bp, VI. Bajcsy-Zsilinszky út 31.</b>	29151	ablak cserék	"Megépítése után számos átalakítási terv született, amely az épület megjelenését nem változtatta meg."	Bauer Gergő, Horváth Daniella, Mezei Fruzsina



Kép	Épület	Hrsz.	Homlokzati változások csoportosítása	Változás bővebben	Szerzők
	Bp, VI. Dessewffy utca 16.	29126	emeletráépítés, ablak cserék, portálok, zavaró homlokzati elemek	<p>zavaró elemnek számítanak a redőnytokok, a konvektor kiszellőző és a pincszinten egy műanyag ajtó. "első és második emeleti ablakok (3 db kivételével) eredeti szerkezetek, kapcsolt gerébtokos, befelé nyíló fa ablakok, a vízszintes osztón farkasfogas díszítéssel. A harmadik emeleti ráépítés ablakai új, műanyag ablakszerkezetek." "2012-ben az utcai lakóépületre harmadik szintet építettek és a tetőtérét is beépítették. A bővítéssel egyidőben az utcai épület utcai és udvari homlokzatait, kapualját és lépcsőházát is felújították. Valószínűsíthetően ekkor készült az udvari épület tetőtérbeépítése és homlokzatának a felújítása, valamint az udvaron elhelyezett személylift."</p>	Babos Nikolett, Nyeste Adél, Radics Laura
	Bp, VI. Nagymező utca 47.	28959	emeletráépítés, ablak cserék, bővítés, homlokzati díszítés, zavaró homlokzati elemek	<p>"Erkély alatt légkondicionáló, utólag falazott parapettel rendelkező tetőtérbeépítés, ablakok közepén levezetett csatorna. Nagymező utcai homlokzaton a saroktól számított 2. tengelyben utólagosan kialakított konzolosan kiugratott erkély található." "Braun Arnold tulajdonos Limburszky József által 1865-ben készített terve alapján az udvari szárnyhoz „mulatós szaletlit” kívánt hozzáépíteni." "Braun W. Arnold engedélyt kér a földszintes lakóépület első és második emelettel történő bővítésére."</p>	Kovács Aliz Zsuzsanna, Szabó Roland, Szikora Anita



Kép	Épület	Hrsz.	Homlokzati változások csoportosítása	Változás bővebben	Szerzők
	<b>Bp, VI. Nagymező utca 49.</b>	28938	tető, homlokzat átépítés, zavaró homlokzati elemek	Az épületen a vezetékek elvezetése nem rendezett. "A Budapesti Városépítő Tervező Vállalat 1963-ban felújítási terveket készít a lakóháza. Tervező Weigl Károly. A megrendelő a Főv. VI. Kerületi Tanács V.B. A kivitelezést a Fővárosi 2. sz. Építőipari Vállalat végezte. A felújítás során megújultak az épület utcai és udvari homlokzatai, a tetők, a kapualj és a lépcsőházak, a csapadékvíz elvezető rendszerek és a kémények."	Filep Richárd, Lanczki Eszter Zsófia, Török Lili
	<b>Bp, VI. Bajcsy-Zsilinszky út 21.</b>	29185	emeletráépítés, ablak cserék, kapu csere, homlokzati díszítés, homlokzat átalakítás, zavaró homlokzati elemek	"Az Ó utca felőli homlokzat rendezetlen, a jelenleg kihasználatlan üzlethelyiségek redőnyeit falfirkák csúfítják, több helyen látható klímadoboz." "A homlokzatokon néhány helyen a régi fa szerkezetű nyílászárót műanyag szerkezetűre cserélték." "A kapuk nem az eredetiek, jelenleg kétszárnyú fa ajtók biztosítják a nyílások lezárását. Az Ó utca felőli kapu erősen megrongált állapotú, matricák és firkák csúfítják." "Az épületre készült freskók sajnos megsemmisültek, és az 1966-ban megnyíló Alkotmányterem portáljainak kialakítása érdekében a Bajcsy felőli földszinti homlokzat átépítésre került" Az épületre új emeletet építettek.	Juhász Júlia, Kányádi Borbála, Papdi Tamás



Kép	Épület	Hrsz.	Homlokzati változások csoportosítása	Változás bővebben	Szerzők
	Bp, VI. Bajcsy-Zsilinszky út 25.- Zichy Jenő utca 2.	29167	emeletráépítés, ablak cserék, homlokzati díszítés	"az épületen sokfajta ablakkinézet van" "A legfelső szintet feltehetőleg a 20. század elején építették rá. A ráépítés után az eredeti tetőszerkezet elemeit másodlagosan felhasználhatták." "Az eredeti terveken a homlokzatok mindkét utcai oldalon azonos díszítettségűek voltak, amely mára már csak a Zichy Jenő utcai frontnak körülbelül a felén látható. Az egyszerűsítés feltehetőleg a felújítás pénzügyi okai miatt történt."	Hornyák Gergely, Sima Tamás
	Bp, VI. Bajcsy-Zsilinszky út 27.	29166	portálok, ablak cserék, zavaró homlokzati elemek	"Portál-kiosztás megmaradt. Körbefutó architráv keretezésű, viszont nyílászárói ki lettek cserélve fémre az 1960-as években" "Árnyékolók, sárga ablakszegély a portálokon " "Nyílászárókat tekintve, a belső oldalon két lakásnak az aajtajai és ablakai lettek műanyagra cserélve, a külső homlokzaton eredetinek látszanak az ablakok ."	Mudri Kamilla, Vida Stefánia, Márkus Dániel
	Bp, VI. Ó utca 4.	29186	ablak cserék, portálok, emeletráépítés	"1994-ben kerültek felújításra a portálok, Szalay Gábor tervei alapján. A fémszerkezetű üzlet-portálok nem illeszkednek az épület stílusához, valamint a homlokzaton elvezetett, nem elburkolt elektromos vezetékek, risztók kültéri egységei sem nyújtanak esztétikus látványt. " "A homlokzaton néhány helyen az eredeti fa nyílászáró műanyagra van cserélve." "A közelmúltban emeletráépítés került kivitelezésre, melynek bádogozási munkálatai a jelenlegi adatfelmérés során még folytak."	Kormos Krisztián, Bánkuti Eszter



Kép	Épület	Hrsz.	Homlokzati változások csoportosítása	Változás bővebben	Szerzők
	Bp, VI. Ó utca 13.-Lázár utca 14.	29201	portálok, kapu csere, ablak csere	"A földszinten korábban üzletek kerültek kialakításra. Jelenleg az Ó utca felőli részen egy hostel található, emiatt az ott lévő portálok teljes átalakításra kerültek. Ennek következtében a földszinti homlokzat nem illeszkedik az épület stílusához. A portálok ízléstelenül lettek átalakítva, megszakítva ezzel a homlokzat eredeti struktúráját és a nyílászárók tagolását. A Lázár utca felőli portálok is átalakításra kerültek, azonban a homlokzati összkép egységes maradt. Balról az első tengelyben lévő portál megmaradt, de az eredetileg egyenes záródást ívessé alakították. Mivel a földszinti üzlethelyiségek lakásokká alakultak, így a portálokat ablakokká alakították." "A háznak egy kapuja van, a Lázár utca felől. Ez a nyílászáró kicserélésre került, de a kapuzat formája megmaradt. Az új nyílászáró az átépítés után a helytelen használat miatt jelenleg is rossz állapotban van. "	Kulcsár Eszter, Salamon Csilla, Szöllösi Fanni
	Bp, VI. Zichy Jenő utca 4.	29168	ablak csere, zavaró homlokzati elemek	"Pici graffitik; az eresz magasságából lógó, használaton kívüli kábelek A graffitik eltávolítása megkezdődött, a homlokzat adott helyeinek lefestésével" "Az épület néhány nyílászárója műanyagra lett cserélve, a szín megegyező, néhány esetben a feltehetően az eredeti kialakításra törekedtek."	Káta Ákos, Szöllösi Dániel
	Bp, VI. Zichy Jenő út 6.	29169	homlokzati díszítés, emeletráépítés, ablak cserék, tető	"Az ablakok jellemzően eredetiek, helyenként cserélt. Az eredeti nyílászárók fából, kapcsolt gerébtokkal készültek, sötétbarna színűek. " "A homlokzat szerkezete és tagolása követte az eredeti struktúrát, ám az emeleti nyílászárók, a faldíszítés változott, illetve a tetőkibúvók is eltűntek az utca felőli homlokzatról. A későbbi évek során (pontos dátum nem áll rendelkezésünkre) egy új emelet épült a már meglévő szintek tetejére, amelynek sem külső, sem belső formái nem követték a korábban épített szintek megjelenését."	Luleczky Judit, Varró Barbara, Tóth Anna Tekla



Kép	Épület	Hrsz.	Homlokzati változások csoportosítása	Változás bővebben	Szerzők
	Bp, VI. Csengery utca 64.	28795	emeletráépítés, homlokzati díszítés, ablak cserék, kapu csere, portálok, homlokzat átalakítások, zavaró homlokzati elemek	"Az eredeti terveken, valamint jelenleg nincsenek portálok a homlokzaton. A történeti épületen azonban voltak portál-szerű ablakok, amelyeket az 1960-70-es években felosztottak." "A legfelső emelet nyílászáróinak kialakításából, valamint abból, hogy a szint felett lapostető található, valószínűsíthető, hogy a hátsó szárny esetében egy emelet ráépítése történt." "Mára a díszes kapuzatot egyszerű (alumíniumból és üvegből készült), jellegtelen kapura cserélték." "Az 1960-70-es években az épületet, amelyben akkor már a Pedagógus Szakszervezet művelődési központja, a Fáklya Klub működött, felújították, illetve jelentősen átalakították. Az átalakítások elsősorban a főhomlokzat alsó két szintjét érintették."	Rottenbacher Dalma, Simon Patrik, Kiglics Márton
	Bp, VI. Csengery utca 68.	28797	portálok, homlokzati díszítés, ablak cserék, kapu, átépítés, zavaró homlokzati elemek	"Eredetileg a kapu két oldalán 3-3 portált alakítottak ki szimmetrikusan, ebből a kapu melletti két portál ma átalakított és itt két ablak látható." "A homlokzati festés zavaró, mivel elüt a történeti városok hagyományos színvilágától." "A homlokzatokon a felső szint bal oldalán a régi faszerkezetű nyílászáró műanyag szerkezetűre cserélték, néhol az eredeti barna tok és fehér szárny helyett fehér tok jelenik meg."	Hajós Fédra, Horváth Bernadett, Nagy Eszter
	Bp, VI. Dessewfy utca 26/a- Nagymező utca 37.-39.	28984	portálok, ablak cserék, zavaró homlokzati elemek	"Az épület aljában végig húzódnak a portálok tetejénél, nagyon zavaró, figyelemfelkeltőek, piros színűek. Az épületen több homlokzatra merőleges hirdetőfelület, világító doboz kialakítású cégér is található." "A homlokzatokon néhány helyen a régi faszerkezetű nyílászáró műanyag szerkezetűre van kicserélve, fehér színűek. Íves záródású nyílászárókba néhol egyenes záródású műanyag ablakokat helyeztek el."	Marlok Flóra, Nagy Dániel, Sándor Eszter



Kép	Épület	Hrsz.	Homlokzati változások csoportosítása	Változás bővebben	Szerzők
	Bp, VI. Dessewffy utca 35.	29004	ablak cserék, portálok	<p>"Néhány helyen a régi faszerkezetű nyílászáró műanyag szerkezetűre van kicserélve (néhol a szín is eltér az eredeti sötétbarna színtől, de ez a belső udvarra néző nyílászárókra vonatkozik.) A főhomlokzaton a nyílászárók igényesek, mert egységes színűek, egyforma kialakításúak ezért egyforma az összehatás."</p>	<p>Babka Eszter, Csibi Bea, Kocsis Enikő, Rudnyánszky Henriett</p>
	Bp, VI. Dessewffy utca 47.	28998	ablak cserék, bővítés, zavaró homlokzati elemek	<p>Zavaróak az épületen látható hirdetőtáblák, a kilógó kábelek és a klímaberendezések. "</p> <p>1980-ban a ház akkori tulajdonosa, Márton István, a VI. emeleten található szárító- és mosókonyha helyiséget átalakította, helyén egyszobás, főzőfülkés lakást választottak le."</p>	<p>Böröndy Júlia, Purev-Ochir Ori-Ujin, Vereczky Áron</p>





Kép	Épület	Hrsz.	Homlokzati változások csoportosítása	Változás bővebben	Szerzők
	<b>Bp, VI. Lovag utca 13.</b>	28978	portálok, lábázat, ablak cserék	<p>"Alagsori üzletek kerültek kialakításra, melyek bejárata az utcafrontról érhető el. Ezek a portálok különböző méretűek és anyagúak. A bejárat eredeti fa kapuzat. Az üzletek bejáratai új műanyag nyílászárók." "A kapu két oldalán különböző lábazati kialakítást alkalmaztak. Bal oldalt szürkére festett beton lábázat, jobb oldalt világoszöldre festett kváderezett lábázat, melyek nem az eredeti állapotot tükrözik. "</p>	Edlmayer Fanni, Kiss Martina, Menyhárt Evelin
	<b>Bp, VI. Lovag utca 15.</b>	28977	kapu, ablak cserék	<p>"A levéltári adatok és a jelenlegi épületbejárás alapján feltételezhető, hogy strukturális átépítés azóta nem történt. A levéltári anyagban nem szerepelnek a homlokzatok eredeti tervei, így a mostani állapot nem összehasonlítható az építéskorival"</p>	Galambosi Emese, Gyarmathy Andrea, Papp Alexandra



Kép	Épület	Hrsz.	Homlokzati változások csoportosítása	Változás bővebben	Szerzők
	Bp, VI. Bajza utca 68.	28379	homlokzati díszítés, portálok, emeletráépítés, tető, kapu csere, ablak csere, zavaró homlokzati elemek	<p>"Portálok nyílásainak helye az eredeti állapotokat tükrözik, a portálok szerkezete, a nyílászárók már ki lettek cserélve, nem egységesek. " "Falon kívül vezetett elektromos vezeték, riasztó, kapucsgő igénytelenül körbevakolva. " "Az utca felőli traktus egyik oldalán egy szint ráépítése történt meg, ehhez kapcsolódóan tetőteraszt alakítottak ki, kültéri zuhannyal és pihenővel, amely teljesen ellentétes az épület jellegével.</p> <p>A hátsó traktus eredetileg magastetős kialakítása elpusztult, helyette az épület többi részéhez hasonlóan lapostetőt alakítottak ki. Az eredetileg mosókonyhának használt tetőrész helyén most két lakás található, mindegyik újonnan kialakított, az egyik még építés alatt. A kialakítandó lakáshoz is tartozik majd tetőterasz, mely még szintén építés alatt van." "A fa ablakok egy része felújított, egy része rossz állapotú, korhadnak, de most cserélik őket. Az eredeti ablakokon még látható hullámos falemez díszítés.</p> <p>A műanyag ablakok teljesen újak, csak a belső homlokzaton láthatóak. "</p>	Blaesius Bence, Györök Lídia, Örökös-Tóth Eszter, Vitéz Júlia
	Bp, VI. Podmaniczky utca 71.	28423	homlokzati díszítés, portálok, tető, ablak cserék	<p>"Lábazat burkolata szembetűnően különbözik. Nyílászárók jelentős különbséget mutat az eredetitől." "Kisebb átalakításon ment át a padlástér is. A korhadt szerkezetek kicserélték, és bádogos munkánál kisebb javítások következtek be. Kémény lebontását és annak megfelelő magasságra építését készítették el"</p>	Babos Péter László, Chen Ming Rong, Nyitrai Gellért
	Bp, VI. Podmaniczky utca 77.	28372	homlokzati díszítés, ablak cserék, portálok, zavaró homlokzati elemek	<p>"Az épület bejáratától balra lévő portál mögött eredetileg a pincelejáró volt. A bejáratától jobbra új portálok vannak, balra az eredetiek vannak felújítva. " Zavaró elemek: "Erkélylemez aljáról levált homlokzati vakolat, graffiti, parapet-konvektorok füstnyílása"</p> <p>"A földszinten lapos gúla alakúra metszett kváderkő keretezi két szélén a homlokzatot, ez megjelenik a középső három nyílás körül is. A fennmaradt eredeti rajz szerint ilyen lehetett az egész földszinten a tömör falszakaszok díszítése, de a 70-es években készült fotón már csak vakolatba mélyített nűtokkal jelzett kőburkolat utánzat látható."</p>	Zólomy Júlia, Takács Krisztina, Gellár Jakab

Kép	Épület	Hrsz.	Homlokzati változások csoportosítása	Változás bővebben	Szerzők
	Bp, VI. Szinyei Merse Pál utca 21.	28436	ablak cserék, zavaró homlokzati elemek	"Néhány ablak mellett elhelyezett parabola antenna " zavaró.	Kisgyörgy Eszter, Mezei Fruzsina, Molnár Enikő
	Bp, VI. Szinyei Merse Pál utca 26.	28480	ablak cserék, portálok, zavaró homlokzati elemek	"A Szinyei Merse Pál utcára néző főhomlokzaton lévő cég emblémák bár felújítottak, elütnek a homlokzat egységétől." "Az utcai homlokzaton az eredeti nyílászárók láthatóak. Felújításkor le lettek festve. A belső udvarban néhány helyen a régi fa szerkezetű nyílászáró műanyag szerkezetűre van cserélve. " "Eredeti formájuk megmaradt, azonban sokféle fém rácsos portálok épültek be, melyek miatt elveszik az épület eredeti portálkialakításának szépsége."	Regős Krisztina, Gyetvai Zsuzsanna, Kasztovszky Tamás



Kép	Épület	Hrsz.	Homlokzati változások csoportosítása	Változás bővebben	Szerzők
	<b>Bp, VI. Szondi utca 49.-Szinyei Merse Pál utca 17.</b>	28438	ablak cserék, zavaró homlokzati elemek	"A portálok sorát megtöri a nem stílustizsta módon elhelyezett modern műanyag nyílászáró", illetve zavaró elemek a légkondicionáló berendezések is. "A homlokzatokon a legtöbb helyen a régi faszerkezetű nyílászáró műanyag szerkezetűre van kicserélve (néhol a szín is eltér az eredeti sötétbarna/fehér színtől)."	Soós Zsófia, Szunter Tibor, Endrédi Ádám
	<b>Bp, VI. Szondi utca 69.-Bajza utca 58.</b>	28395	ablak cserék, zavaró homlokzati elemek	Zavaró elemek: "ablakban lévő plakát, LED-es tábla, ablakban elhelyezett plakát, kinyúló cégérek, klíma berendezés, árnyékolók, eltérő ( felújított, eredeti) nyílászárók, konvektor kivezetés" "A homlokzatokon néhány helyen a régi faszerkezetű nyílászáró műanyag szerkezetűre van kicserélve (a szín az eredeti kék-fehérre hasonlít)."	Blaubacher Pál, Pálfy Viktória, Winkler Márk
	<b>Bp, VI. Jókai utca 20.-Lovag utca 21.</b>	28973	emeletrépítés, portálok, ablak cserék, homlokzati díszítés, lábazat, homlokzat átalakítás, zavaró homlokzati elemek	"A felújítás (ráépítés) során a főpárkány architrávjának kötőtagozatát eltakaró fém ereszcatornát szereltek fel. A Lovag utcai homlokzaton 3 klímaberendezés található. " "A homlokzatokon több helyen is az eredeti faszerkezetű nyílászárókat korszerű, műanyag szerkezetűre cserélték ki. Előfordul, hogy az eredeti fa tokba szereltek be új műanyag nyílászárókat. " "Jelenleg is egyfajta tetőfelújítás zajlik, habár most a teljes eredeti szerkezetet lebontották, helyére plusz egy szint és beépített tetőtér kerül. " "Átalakították az első emeleti ablakok keretezését és elbontották az erkélyeket. A sarok felett található tornyot lebontották. . A padlásteret ekkor alakították ki: padlásjárdát helyeztek el, szárítórekeszeket alakítottak ki, három ajtóval. A földszinti lábazatot cementre (a leírás szerint), az emeletit mozaikra cserélték."	Berzsák Barna, Kosztya Csilla, Kiss Krisztián





Kép	Épület	Hrsz.	Homlokzati változások csoportosítása	Változás bővebben	Szerzők
	Bp, VI. Jókai utca 28.-Weiner Leó utca 22.	28948	ablak cserék	"Igénytelenül vezetett és elhelyezett elektromos vezetékek, jellemzően a Weiner Leó utcai homlokzaton. A Weiner Leó utcán egy ATM, és mindkét homlokzaton 1-1 külső klímaberendezés megjelenik."	Stahl Nóra, Szabó Petra, Racskó Anna
	Bp, VI. Lovag utca 17.	28976	ablak cserék, homlokzati díszítés	"A földszinten fát utánzó műanyag nyílászárókat építettek be a felújítás után." "A kivitelezés során az ablakok kialakításánál eltértek az eredeti tervektől, mivel az első emeleti teljes párkányos ablakkeretezést kiegészítették timpanonokkal a második emeleti ablakok szemöldök-síkjában zárókő díszítőelemet kaptak."	Csörgő Balázs, Jovan Endre, Révai Márton
	Bp, VI. Lovag utca 20.	28968	emeletráépítés, ablak cserék, nyílászáró átépítés	"A homlokzatokon, néhány helyen a régi faszkeretű nyílászáró új fa vagy műanyag szerkezetűre van kicserélve. A belső udvari homlokzaton a lakás-átalakítások vagy lakásmegosztások következtében több helyre ajtó került, ahol eredetileg ablak lehetett. " "Nem tudjuk, pontosan mikor, de sor került egy új szint építésére az ÉNY-i épületszárny felett. Tulajdonképpen az egykori beépített tetőteret bővíthették ki. "	Ficsor Enikő, Varga Kristóf, Berghauer Roland



Kép	Épület	Hrsz.	Homlokzati változások csoportosítása	Változás bővebben	Szerzők
	Bp, VI. Podmaniczky utca 13.	28931	ablak cserék, zavaró homlokzati elemek	Az épületen nagyon sok zavaró elem található, például hirdetőtáblák, gáz tába, elektromos vezetékek. A homlokzat máshogyan valósult meg, mint a terveken szerepelt.	Bácsi Kinga, Csernák Dóra, Tóth Boglárka
	Bp, VI. Podmaniczky utca 15.	28930	nyílás nyitás, homlokzati díszítés, ablak cserék, zavaró homlokzati elemek	Zavaró homlokzati elemek: "lelógó vezetékek, erkélykonzol vakolatarchitektúra egyszerűbbre lett cserélve, a baloldali megsérült." "Utcai homlokzaton az összes ablak fa, többnyire eredeti, vagy igényesen felújított."- néhány kicserélt. "A földszinti homlokzat architektúrája nem egyezik az eredeti terven láthatóval. Valószínű, hogy attól eltérően kiviteleztek, de az sem zárható ki, hogy egy felújítás során megváltoztatták, erről azonban nincs információnk."	Varga Eszter, Szabó Karina, Velinsky Dóra
	Bp, VI. Podmaniczky utca 17.	28929	zavaró homlokzati elemek	Zavaró elemek: "Riasztóberendezés, térfelügyelő kamera, konvektor kiszellőztető"	Rátgéber László, Szolga Kata

Kép	Épület	Hrsz.	Homlokzati változások csoportosítása	Változás bővebben	Szerzők
	Bp, VI. Podmaniczky utca 21.	28927	ablak cserék, portálok, zavaró homlokzati elemek	"A portálok megőrizték az eredeti nyílászorostást és nyílásformát. A nyílászárók többsége, bár eltérőek, az összképre nincsenek rossz hatással. A "Yamato" étterem portáljai üvegdobozként a homlokzati sík elé ugranak, a "Dzsungel" kávézó bejárata kialakításában és színében is erősen elüt" "Minden elem, 1 kültéri egységen kívül a földszinti homlokzaton helyezkedik el. A klímát az első emeleten az erkélyre a baluszterek mögé, a földszinten a nyílások íves részébe helyezték rácsoszás mögé. Az egységek fehér színű doboza a sötét színű földszinti homlokzaton az "elrejtés" ellenére is zavaró. A kinyúló, konzolos hirdetések mennyiségükben/méretükben zavaróak."	Drienyovszki Tímea, Farkas Tamás Barnabás
	Bp, VI. Bajcsy-Zsilinszky út 61.	28910	lábazat, ablak cserék, portálok, zavaró homlokzati elemek	"Az eredeti homlokzat teljes mértékű eltűnése a földszinten, illetve az új homlokzat és a régi homlokzat közötti egység hiánya miatt zavaró."- a portálok. Zavaróak a: "Lidl logó, felirat, eltérő burkolat a földszinten, illetve a homlokzati síkra kivezetett kábelek."	Kiss Alexa, Tropotei Alexandra, Huszár Eszter
	Bp, VI. Bajcsy-Zsilinszky út 63.	28909	lábazat, ablak cserék	"A lábazati zónában az üzletek kirakata fut, főleg színes fémborítással."	Barna Dóra, Bóna Gabriella, Lendvai Balázs



Kép	Épület	Hrsz.	Homlokzati változások csoportosítása	Változás bővebben	Szerzők
	Bp, VI. Jókai utca 38.	28907	ablak cserék	Néhány nyílászáró cserélt.	Németh Vivien, Nyitrai Nelli, Szalmási Nóra
	Bp, VI. Jókai utca 40.	28906	ablak cserék, homlokzat átalakítás, zavaró homlokzat elemek	"kábelek nem megfelelő lógatott elhelyezése, hiányos faburkolat a tetőszerkezetben, valamint töredezett párkány"-zavaróak. "A Jókai utca felőli földszinti homlokzat átalakítása 1984-ben kezdődhetett." "Az 1980-as, 90-es években alakulhatott át a földszinti homlokzat, melynek eredeti állapotáról, korábbi fotók és homlokzati tervek híján, nem sokat tudunk."	Süttö Rita, Debreceni Bence, Pethő Árpád



Kép	Épület	Hrsz.	Homlokzati változások csoportosítása	Változás bővebben	Szerzők
	Bp, VI. Podmaniczky utca 2.	28917	ablak cserék, zavaró homlokzati elemek	"Fehér homlokzatok sajátosságai miatt a homlokzatot szennyeződések borítják." Más zavaró elemek is rontják a képet.	Fülöp Botond, Kunkli Imre István, Török Fanni
	Bp, VI. Podmaniczky utca 10.	28921	emeletráépítés, ablak cserék, lift, zavaró homlokzati elemek	"ablakok alatt szellőzőnyílások, egy légkondicionáló külső egysége, utcai lámpák felfüggesztésére szolgáló huzalok a homlokzaton vannak rögzítve" - zavaró elemek "Vélhetően Vajda János tervezte az utcai szárny emeletráépítését."	Englert Georgina, Kovács Nóra, Brackó Zsombor
	Bp, VI. Podmaniczky utca 18.	28925	emeletráépítés, ablak cserék, portálok, tető, homlokzati díszítés	"A portálok a Podmaniczky utca felőli homlokzatra jellemzőek. Az étterem kialakítása nem zavarja az épület összképét, igényesek és a homlokzathoz illeszkedőek a hirdetőfelületei. A másik két portál megjelenése durva, zavaró. Beavatkozást igényel." "A jelenlegi homlokzat és a tervek között kisebb eltérések láthatóak. Az erkély a terveken kettő, jelenleg négy konzollal van alátámasztva. A homlokzati leírásban meghatározott C axisok II. emeleti nyíláskereteit díszítőelemek zárják a terveken, ennek ma nincs nyoma. A sarokrízalit IV. emeletének armírozása más ritmusú, mint ahogyan a dokumentáció mutatja."- ez lehet a háború utáni felújítások eredménye. "Az ÉK-i épülettömböt 1994-ben új szinttel bővítették. A tetőszerkezet egészét eltávolították és egy lapostetős felépítményt építettek a helyére. Ezt az új lakást a cselédlépcsőn lehet megközelíteni."	Balajthy Lilla, Guth Dorottya, Paragi Anett

Kép	Épület	Hrsz.	Homlokzati változások csoportosítása	Változás bővebben	Szerzők
	Bp, VI. Bajnok utca 34.- Podmaniczky utca 63.	28515	ablak cserék, zavaró homlokzati elemek	A házat graffitik és légkondicionálók csúfítják.	Juhász Dániel, Kecskés Dalma, Samicskov Milán
	Bp, VI. Podmaniczky utca 35.	28774	nyílás áthelyezés, homlokzati díszítés, ablak cserék, portálok	"1912-ben Miklósy Jenő építómester tervezésével az udvaron egy új épület került felépítésre, cselédlépcső került kialakításra, valamint az eredeti kapubejárót üzlethelyiséggé alakították át, helyette a korábbi cselédlakás helyére került, a mai napig fennmaradt új bejárat."	Balaton Anna Lolita, Kókai Bernadett, Varga Lilla Luca
	Bp, VI. Podmaniczky utca 37.- Csengery utca 88.	28773	ablak cserék	"eredeti fa nyílászárók és új műanyag nyílászárók is megtalálhatók"	Beleznai Kornél / Mihályi Kristóf

Kép	Épület	Hrsz.	Homlokzati változások csoportosítása	Változás bővebben	Szerzők
	<p><b>Bp, VI. Podmaniczky utca 39.- Csengery utca 73.</b></p>	<p>28724</p>	<p>ablak cserék, portálok, kapu csere, zavaró homlokzati elemek</p>	<p>"Nagyon zavaró a párkányzatokba vágott konvektor kiszellőző rácsok és a légkondicionálók kültéri egységei, illetve a kéményről a homlokzaton húzott antenna kábelek, melyek az ablakkereteken keresztül vannak bekötve a lakásokba." A nyílászárók nagyrésze cserélt, sajnos nem egységesen. A kapu a "háború után cserélt, fa anyagú üvegezéssel, kovácsoltvas előtéttel az üvegezés előtt. " "Felújított, modern portálok a Podmaniczky utca felől"</p>	<p>Ferancz Fanni, Giba Roland, Gyenes Dalma</p>
	<p><b>Bp, VI. Szív utca 56.</b></p>	<p>28566</p>	<p>nyílás befalazás, portálok, ablak cserék</p>	<p>"Földszinten, a jobb oldalon portál van, baloldalon be van építve" A portálok nyílászárói ki lettek cserélve.</p>	<p>Maróty Mónika, Pintér Csaba, Kőszegi Simon</p>

Kép	Épület	Hrsz.	Homlokzati változások csoportosítása	Változás bővebben	Szerzők
	Bp, VI. Szív utca 66.	28561	ablak cserék, bővítés, zavaró homlokzati elemek	Zavaróak a "Klíma berendezések, fodrász szalon homlokzattal párhuzamos hirdetései, több graffiti is "" A külső homlokzaton az eredeti fa nyílászárók találhatóak, egy pár már felújított állapotában. A szín gyakran eltér az eredeti sötét barnától."	Janeckó Evelin, Tatai Viktória
	Bp, VI. Szondi utca 55.	28442	emeletréépítés, ablak cserék, nyílás befalazás, lebontás, átalakítás	"Az épület hátsó traktusában a padlásfeljáró mellett közvetlenül, toronyszerű ráépítést hajtottak végre, melyekben lakásokat alakítottak ki. " "Nagy mértékben fedezhetőek fel az eredeti nyílászárók akár csak minimális átalakításokkal, de érdemes lenne az eredeti kialakítást híven követni. A jellegzetes zöld szín meghatározza a házat, sajnos a teljesen felújított ablakok így még jelentősebben roncsolják az összképet. " Eredetileg négy portál volt az épületen, de a kaputól jobbra elhelyezkedőt befalazták.	Herbert Nóra, Könczöl Emese, Nemessányi Cecília